bir ekmek bir Politika
(ikisinden de vazgeçilmez)

Fiyatı 250 kuruş

EKONOMİ

Politika

SAVAŞSIZ SÖMÜRÜSÜZ BİR DÜNYA İÇİN

CUMA
26
MAYIS 1978

ADRES:
İstanbul: Yerebatan Caddesi Taşsavaklar Sok. No 5 Cağaloğlu
Ankara: İzmir Caddesi No 20/27 Kızılay

TELEFONLAR:
İstanbul: 27 77 12 • 27 69 09
Ankara: 17 65 36 • 18 36 88

Yıl 5 Sayı 1782

Dayanıklı tüketim mallarına yine zam yapıldı

★ Buzdolabı, çamaşır makinesi, elektrik süpürgesi ve diğer elektrikli ev eşyalarının fiyatları 1978 yılı içinde yüzde 30 oranında arttı

★ Asgari ücretle çalışan bir işçi, kendi ürettiği buzdolabına sahip olabilmek için 183 gün bedava çalışmak zorunda...

İSTANBUL, (İSTA)

Buzdolabı, çamaşır makinesi, fırın, termosifon, elektrik süpürgesi ve klima cihazı gibi dayanıklı tüketim mallarına yeni bir zam yapılmış, böylelikle dayanıklı tüketim mallarının fiyatlarındaki artış 1978 yılı içinde yüzde 30'a ulaşmıştır.

1977 yılının son ayları içinde yoğunlaşan fiyat artışları yeni hükümetin aldığı ekonomik önlemlere rağmen hızını kaybetmeden sürerken özellikle dayanıklı tüketin mallarına yapılan zamlar rekor düzeye ulaşmıştır. Yapılan izinsiz zamlarla, fiyat artışları 1977 Mayısına oranla yüzde 100'e yaklaşmış, 1978 yılı başı itibari ile ise yüzde 30'u bulmuştur. Sanayi ve Teknoloji Bakanlığından izin alınarak gerçekleştirildiği ilgililer tarafından açıklanan son zamla birlikte 1978 yılı içinde yapılan fiyat ayarlaması 3'ü bulmuş-

(Devamı Sa. 7. Sü. 4'de)

DAYANIKLI TÜKETİM MALLARININ FİYATLARI NEYDİ? NE OLDU?

Malın cinsi (Arçelik)	Mayıs 1977	Ocak 1978	Mart 1978	Mayıs 1978
Buzdolapları				
AR-315	5.885 TL.	8.300. TL.	9.350 TL.	10.200 TL.
AR-351	6.200 »	8.500 »	9.600 »	11.030 »
AR-365	17.800 »	11.250 »	12.600 »	13.030 »
AR-401	6.600 »	9.200 »	10.300 »	11.430 »
Çamaşır makineleri				
ARY-7	5.200 »	7.500 »	8.750 »	10.070 »
ARY-11	8.000 »	11.000 »	(Üretim durduruldu)	
Elektrik süpürgeleri				
ARS-1	2.200. »	3.100 »	3.600 »	4.090 »
ARS-2	2.200 »	3.100 »	3.600 »	3.650 »
Fırın				
ARF-1		11.000 »	12.500 »	
Termosifon	3.745 »	5.500 »	6.250 »	6.250 »
Klima				
ARE-265	10.500 »	13.000 »	16.700 »	16.750 »
ARE-375	12.000 »	15.000 »	20.000 »	20.000 »

Ecevit dün Haig Tindemans ve Jenkins ile görüştü

İ. Bilen "MHP-AP mitinglerine bankalar holdingçiler, para döküyor,, dedi

TKP'NİN SESİ RADYOSUNUN, TKP GENEL SEKRETERİ İ. BİLEN İLE YAPTIĞI RÖPORTAJ

4. SAYFAMIZDA

Faşizme geçit arayan MHP ve AP mitingleri bugün yapılıyor

HABERİ 4. SAYFADA

Ecevit ambargo için Haig'den yardım istedi

★ NATO BAŞKOMUTANI HAİG, ABD YÖNETİMİNİN AMBARGONUN KALDIRILMASI KONUSUNU YETERİNCE KAVRAYACAĞINI SÖYLEDİ

★ BAŞBAKAN BÜLENT ECEVİT, HAİG'İN TÜRKİYE'NİN GEREKSİNİMLERİ KONUSUNDA ÇOK ANLAYIŞLI DAVRANDIĞINI BELİRTTİ

HABER MERKEZİ

ABD'deki NATO Zirvesi öncesinde Belçika'ya gelen Başbakan Bülent Ecevit, dün sırasıyla NATO Müttefik Orduları Başkomutanı Alexander Haig, Belçika Başbakanı Leo Tindemans ve AET Başkanı Roy Jenkins'le birer görüşme yapmıştır. Ecevit - Haig görüşmesinden sonra ABD silah ambargosu kalkmasa dahi, NATO'nun Türkiye'ye silah verebileceği açıklanmıştır. Haig ve Ecevit, görüşmeden memnun olduklarını da belirtmişlerdir.

ECEVİT - HAİG GÖRÜŞMESİ

Başbakan Bülent Ecevit, NATO Başkomutanı Orgeneral Haig ile 50 dakika süren bir görüşme yapmıştır. Görüşmeden sonra gazetecilere bir açıklama yapan NATO Başkomutanı Orgeneral Haig, **«Türkiye'ye, acil ihtiyaçları için, Amerikan askeri yardımının normal düzeye çıkarılması gerektiğini»** öne sürmüştür.

BAŞBAKAN ECEVİT'İN SÖZLERİ

Başbakan Ecevit de gazetecilere yaptığı kısa açıklamada, **«Türkiye'nin NATO ve Birleşik Amerika ile ilişkilerinde çok yapıcı bir tutum içinde bulunan Orgeneral Haig'in, bu konudaki yeni girişimleri ve düşüncelerini öğrenmekten duyduğu mutluluğu»** belirtmiştir.

Ecevit - Haig görüşmesin-

(Devamı Sa. 7. Sü. 2'de)

Başbakan Bülent Ecevit'in Brüksel'de yapacağı bir dizi temasların ilkini önceki gün NATO Genel Sekreteri Joseph Luns ile yapmıştır. Ecevit, Luns'la görüşmesinde ambargonun kaldırılması gerektiğini, aksi halde Türkiye'nin NATO'ya olan katkısının azaltılacağı şeklindeki görüşünü tekrarlamıştır. Ecevit, bu arada Türkiye'nin komşuları ile daha iyi ilişkiler kurmaya yöneldiğini de bildirmiştir.

KİT ürünlerini özel firmalar dağıtamayacak

★ **Yeni kararname tasarısına göre, KİT'ler tarafından üretilen mallar, yine KİT'ler veya Tarım Satış Kooperatifleri tarafından dağıtılacak.**

ANKARA, (ANKA)

Kamu kesimi tarafından üretilen temel gereksinim maddelerinin dağıtımı, yine kamu kuruluşları ve kooperatifler aracılığıyla yapılacak, özel firmaların bu konudaki sözleşmeleri yenilenmeyecektir.

Ticaret Bakanlığı tarafından hazırlanan ve Yüksek Planlama Kurulu gündeminde bulunan kararname tasarısında, kamu kesimi tarafından üretilen malların dağıtımının düzenlemesi için özel kurullar oluşturulmakta, dağıtım yeniden düzenlenmektedir.

Kararname tasarısında şöyle denilmektedir:

«Temel gereksinim maddelerini üreten Kamu İktisadi Teşebbüsleri (KİT) ile Tarım Satış Kooperatifleri, özel sektör firma ve kuruluşları ile olan satıcılık sözleşmelerini, sürelerinin sonunda yenilemeyecektir. KİT'ler ve Tarım Satış Kooperatifleri tarafından üretilen söz konusu ürünler Ticaret

(Devamı Sa. 7. Sü. 5'de)

BAYRAĞA SAYGI

Yurtseverler, başta komünistler, sosyalistler, ilerici - devrimci tüm ulusal demokratik güçler, 1 Mayıs'ta, 1 Mayıs Alanında, faşizme ve emperyalizme karşı ulusal bağımsızlık, demokrasi, ilerleme, barış ve özgürlük savaşımının nasıl başarıya ulaşacağını somutladılar. Savaş alanlarında elele, omuz omuza verdiler. Eylem ve güç birliği yaptılar. Hükümetin halka, böylesi dinamik ve devrimci bir potansiyele dayanmakla sorunların üstesinden gelebileceğini gösterdiler.

Gerici - faşist karması MC'nin başları Demirel ve Türkeş ise, 1 Mayısın tepelerine indirdiği ağır yumruğun tesirinden kurtulmak, hükümete gözdağı vermek ve onu daha da sağa çekmek, faşist tırmanışı böyle hızlandırmak için, bugün İstanbul ve Erzurum'da birer miting yapıyorlar. AP'nin İstanbul'daki mitingini, MHP, MHP'nin Erzurum'daki mitingini ise AP destekliyor.

Bu partilerin halk düşmanı yöneticileri, düzenledikleri mitinglere «Bayrağa Saygı» diyorlar, «Milli Birlik ve Beraberlik» adını takıyorlar. Demireller, Türkeşler, İnanlar, Toker ve Narinler, Türkiye'deki devrimci potansiyelden duydukları korku karşısında ay yıldızlı bayrağa sarılmaya, ona sahip çıkar görünmeye çabalıyorlar.

Ulusal Kurtuluş Savaşı günlerini hatırlamak gerek. Ay yıldızlı bayrağımıza kızıl rengi veren Demirellerin Türkeşlerin kanı değildir. Bu vatan için, ulusal bağımsızlık ve sosyal kurtuluş için masonlar, Morrisonlar, Alman nazileriyle işbirliği yapanlar, Amerikan mandacılığı için çabalayanlar, Vahdettin uşakları, İngiliz, Amerikan, Fransız ajanları dövüşmedi. Yurtseverler, en başta komünistler, Yeşil

(Devamı Sa. 7. Sü. 1'de)

Ankara ve İstanbul'da meydana gelen olaylarda 2 kişi öldü

★ **Buca Eğitim Enstitüsüne patlayıcı madde koyan faşistler daha sonra okulu işgal ederek öğrencilerin derslere girmesini engelledi**

HABER MERKEZİ

Dün İstanbul'da İTÜ öğrencileri arasında çıkan çatışmada bir öğrenci ölmüş, bir diğeri de yaralanmıştır. Ankara Mamak'ta bir kişi evinin önünde kurşunlanarak öldürülmüştür. Buca Eğitim Enstitüsü Beden Eğitimi bölümüne bomba koyan faşistler daha sonra da okulu işgal etmişler ve ilerici öğrencilerin okula girmesini engelle-

(Devamı Sa. 7. Sü. 4'de)

CIA, İtalya'da Hıristiyan Demokratları güçlendirmek için herşeyi yapmış

★ Eski Başkan Colby, 1953 - 1958 arasında rüşvetten, sahte haber yaymaya dek yoğun bir faaliyete girişildiğini açıkladı

HABER MERKEZİ

Amerikan Merkezi Haber Alma Örgütü (CİA)'nın eski Başkanı William Colby, «Europeo» Dergisine verdiği demeçte, CİA'nın 1953-1958 yılları arasında İtalya'daki faaliyetleri ni açıklamıştır. Colby'nın demeci, Kızıl Tugaylar Örgütünün eylemlerinin sürdüğü ve İtalya'daki faşistlerin iktidar özlemleri içinde kıvran

(Devamı Sa. 7. Sü. 4'de)

27 Mayıs Hürriyet ve Anayasa Bayramı bugün kutlanmaya başlıyor

HABER MERKEZİ

27 Mayıs Hürriyet ve Anayasa Bayramı, bütün yurtta ve dış temsilciliklerimizde bugün saat 12.00'den itibaren kutlanmaya başlanacaktır.

18 yıl önce silahlı kuvvetler Demokrat Partinin gerici ve faşist iktidarına karşı halkın direnme hakkını kullanarak idareye el koymuştu.

Bayram nedeniyle, binalar ve caddeler bugün bütün yurtta bayrak, flama ve dövizlerle süslenecek, gece de resmi ve özel binalar aydınlatılacaktır.

ANKARA'DAKİ İLK TÖREN

Hürriyet ve Anayasa Bayramı dolayısıyla, Başkent Ankara'daki ilk tören, 27 Mayıs Cumartesi günü saat 08.50'de, Anıtkabir'de yapılacaktır. Cumhurbaşkanı Fahri Korutürk ve törene katılanlar, Anıtkabir'e çelenk koyarak, Atatürk'ün manevi huzurunda saygı duruşunda bulunacaklardır. Cumhurbaşkanı Korutürk, daha sonra eski Cumhurbaşkanı Cemal Gürsel ve hürriyet şehitlerinin kabirlerine de çelenk koyacaktır.

Genelkurmay Başkanı Or-

(Devamı Sa. 7. Sü. 6'da)

Stevenson-Muhammed Ali maçı 28 Temmuz 1978'de Havana Gençlik Festivali sırasında yapılacak

DIŞ HABERLER SERVİSİ

28 Temmuz 1978'de Küba'nın başkenti Havana'da açılacak olan II. Dünya Gençlik Festivali sırasında, Dünya Ağır Siklet Boks Şampiyonu **Muhammed Ali** ile Dünya Amatör Boks Şampiyonu Kübalı boksör **Teofilo Stevenson'un** maç yapacakları açıklanmıştır. Gençlik Festivalinin en önemli olaylarından sayılan maç için gerekli iznin, Dünya Boks Birliği tarafından verildiği ve **Muhammed Ali'nin** Küba'nın başkenti Havana'daki maçtan tek kuruş almayacağı bildirilmiştir. 36 yaşındaki **Muhammed Ali'nin** Spinks'den ağır siklet şampiyonu ünvanını geri almak istediği bildirirken, 26 yaşındaki **Stevenson'un** iki kez olimpiyat ağır siklet boks şampiyonluğunu kazandığı haber verilmiştir.

Maçın, bütün dünyada büyük yankılar uyandırması ve Havana'daki II. Dünya Gençlik Festivalinin duyurulması açısından da büyük bir önem taşıdığı ileri sürülmektedir.

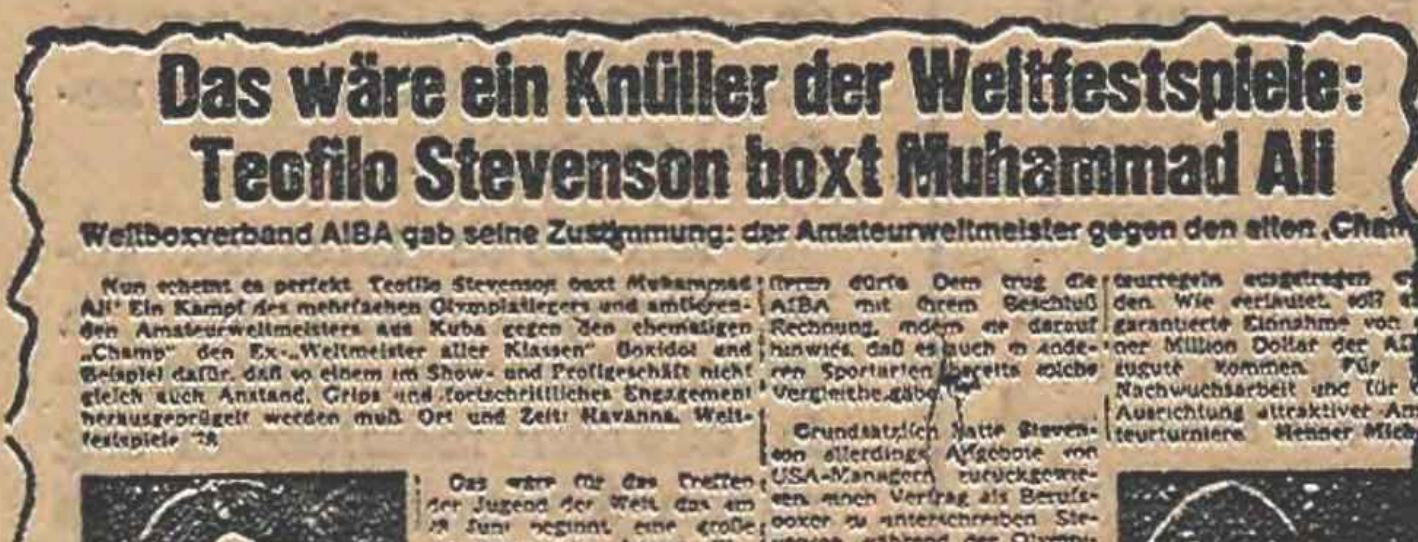

Das wäre ein Knüller der Weltfestspiele: Teofilo Stevenson boxt Muhammad Ali

Weltboxverband AIBA gab seine Zustimmung: der Amateurweltmeister gegen den alten „Champ"

Dünya Boks Birliği'nin Muhammed Ali'ye gerekli izni verdiği ve Kübalı Boksör Stevenson ile dövüşeceğini bildiren U. Z. gazetesinin küpürü...

ÇUK

BAYRAKÇI DEMİREL

Demirel, bugünlerde bayrağımıza pek sahip çıkıyor.
Hımmmm...
Bunda bir iş var.
Bir araştırmalı.
Hacı Ali Demirel veya Şevket Demirel veya yeğen Yahya bayrak fabrikası filan mı açtılar acaba?

A.E.

Tabii Senatör ve Halkevleri Genel Başkanı

Ahmet YILDIZ 27 Mayısı anlatıyor

★ 27 MAYIS 1960 SABAHI MİLLİ BİRLİK KOMİTESİ ÜYESİ OLANLAR ŞİMDİ NE YAPIYOR?

★ 27 MAYIS ANAYASASI NELER GETİRDİ?

★ 12 MART, 27 MAYIS ANAYASASINDAN NELER GÖTÜRDÜ?

Yarın *Politika* 'da

HAFTALIK

Sayın Dışişleri Bakanımıza...

Onat KUTLAR

1967 yılında, film ithalatçısı bir arkadaşımla Budapeşte'ye gittik. Arkadaşım ülkemize ilk kez sosyalist ülkelerden film ithal etmeyi düşünüyordu. Yönetmen Jancso'nun ve Fabbri'nin yapıtlarına da hayrandı. Hungarofilm'in stüdyolarından birinde üstüste otuz filmi seyrederken bir ara aklına esti, oradaki büyükelçimizi ziyaret etmek istedi. Mohaç ve Budin savaşlarından bu yana Macaristan'da elçiler dışında Türklere rastlamak pek adet olmadığından ekselans bizleri görünce biraz şaşırdı. Ama gene de bir diplomata yakışır nezaketle karşıladı. Antika eşyalarla süslü salonda biz pastalar ve çaylarla neşemizi bulurken, sayın eşiyle birlikte bizimle biraz sohbet etti. Sayın büyükelçi'nin ikinci büyük şaşkınlığı Budapeşte'ye Macar filmleri satınalmaya geldiğimizi öğrendiğinde oldu. Çünkü Macarların bile film yaptıklarını hiç bilmiyormuş. Böylece bir yaşına daha girdi. Biz o yıllarda uzun süre Türkiye'den dışarı hiç çıkmadığımızdan hiçbir şeye şaşmıyorduk. Herşey olabilirdi. Gene de sorduk: «Ekselansları hiç sinemaya gitmiyorlar mıydı?» Tabii gidiyordu. Ve tabii, İngiliz ve Amerikan sefaretlerinde gösterilen filmleri izliyorlardı. Yaşadığı ülkede bir sinema sanatı bulunup bulunmadığı konusunda da hiçbir fikri yoktu. Gerçi kendi ülkesinin sineması konusunda da bilgileri pek sınırlıydı. Sadece «iki adet» bilgiye sahiptiler Türk sineması konusunda. Birincisi bayan büyükelçi, Hülya Koçyiğit'i kuaförden tanıyordu. İkincisi de karı koca, «Hıçkırık» filmini beğenmişlerdi. Bu beğeni biraz resmi bir nitelik taşıyordu. Çünkü aynı filmi o sıradaki «Sayın Cumhurreisimiz» beğenmişlerdi. İster istemez Sayın Sunay'ın «Hıçkırık» filminde kemanlar çalarken, nasıl duygulu gözyaşları dökmüş olabileceğini düşünmek zorunda kaldık.

Türkiye'de o yıl gazetelerde, bir benzin pompasında çalışan iki adamın, arkadaşlarına şaka yaparak, poposuna hava hortumunu zorla sokup şişirdiklerini ve ölümüne neden olunca da «şaka yapmıştık» diye ifade verdiklerini okuduğumuzda bile pek şaşırmamıştık. Ama Sayın Büyükelçi'nin evinde Endenozya ve Sukarno konuları açılınca doğrusu biraz yadırgamaya başladık. Endonezya konusunun açılmasına ben neden oldum. O sırada, bayan büyükelçi ile arkadaşımın karısı, Amerikan Sefaretinde yıllardır kaçak olarak yaşayan ve oradan dışarı çıkamayan Kardinal Midzentsy'yi nasıl kurtarabileceklerini tartışıyorlardı. Ben de salonun tavanına, duvarlarına ve döşemesine bakıyordum. Birden farkettim: Endonezya ile ilgili bir sürü şey vardı ortalıkta. Yerde dişlerini gösteren bir kaplan postu. Duvarlarda Ahmet Sukarno'nun portreleri ve başka Endonezya görüntüleri. Ben «nereden acaba» diye sormaya hazırlanırken sayın büyükelçi anlattı. Budapeşte'den önce Cakarta'daymış ve Sukarno ile kişisel dostlukları varmış. Doğal bir biçimde Endonezya konusu açıldı. Gözlerimin önünde, bir süre önce yüzbinlercesi öldürülen, hapse atılan Endonezyalı yurtseverlerin, sosyalistlerin yüzleri. «Mecburdu Ahmet Bey» dedi büyükelçi, «yoksa komünistler ülkede ihtilal çıkaracaklar, ortalığı kana bulayacaklardı...» Bayan büyükelçi yüzünü kibar bir biçimde buruşturarak kocasının sözlerini tekrarladı: «Ne yapsın hamfendi?» dedi arkadaşımın karısına, «mecburdu. Ama gene de bir kadın olarak içim kalktı. Düşünün sokaklarda o komünistleri koyun gibi boğazladılar günlerce. Kanlar aktı sokaklardan. Uzun süre rezidanstan dışarı adım atamadım...»

Birden ayağa kalktık. Yaşadıkları, havasını suyunu kokladıkları bir ülkenin ve halkının sorunlarına bunca yabancı insanlarla karşılaşmak yadırgatmıştı bizi. Güngörmüşlüğümüze rağmen hiçte şaşmıyorduk. Şaşırmak kapıya kadar sürdü. Ve arkadaşım kapıda büyükelçinin elini sıkarken yanlışlıkla «Allahaısmarladık hamfendi...» dedi.

«Rezidans»tan koşarak uzaklaştık.

Bu geçmiş öyküyü niçin anlatıyorum? Birkaç gün önce büyük gazetelerimizin birinin pazar ilavesinde baştanbaşa renkli bir sayfa: Sanat elçimiz Ajda Pekkan'ın İran'daki parlak konseri üstüne. Tahran Büyükelçimiz Rahmi Gümrükçüoğlu'nun «rezidans»ında verdiği konser çok başarılı olmuş. Rezidans'a katılanlar (bu söz benim değil. Gazetenin yazarının. Anlaşılan, büyükelçi evi anlamına gelen «rezidans» sözünü «resepsiyon» türünden bir ziyafet sanıyor) arasında Prenses Şehnaz da varmış. Ayrıca altıyüzden fazla «kordiplomat» da konsere gelmiş. (Kordiplomat diye bir sözcük yok. Aslı Corps Diplomatique'tir ki o ülkede bulunan elçilikler erkânının tümü anlamına gelir. Gazetenin yazarı bu kelimeyi korgeneral türünden birşey sanmış anlaşılan). Ve İranlı yöneticiler güzel şarkıcımıza yüzbinler değerinde mücevher armağan etmişler. Ajda'cık ta herhalde dudaklarını hafifçe ileri uzatıp «Teveccühünüz...» demiştir. (Bunu gazeteci yazmıyor. Benim aklıma geldi.)

Sanıyorum ki Ekselans Gümrükçüoğlu bu diplomatik başarıdan pek memnun kalmıştır. Dişişleri Bakanlığımızın tepkisi ne oldu pek merak ediyorum. Hani şu sırada gene kanlı elleriyle Şah, kendilerine çiftlikler, villalar armağan edilmiş generalleri, gizli ve korkunç yüzüyle SAVAK, acımasız siyasi polis, jandarmalar ve yardakçıları «kanla suluyorlar ülkelerinin toprağını...» da. Gene düzinelerle genç insan, Şahbanu vesaire hazretlerinin Carven ve Dior giysilerine yüzbinler harcanırken, Maxime'den, yani Paris'ten ziyafet yemekleri getirtilirken yoksul İranlılar açlıktan ölüyor diye başkaldırıyorlar ve bu yüzden öldürülüyorlar, işkence ve zulüm altında inletiliyorlar da...

Acaba «dökülen mecburi kanlardan» içi biraz sıkılan Şah ve çevresini eğlendirme görevi bizim büyükelçiliğimize mi verildi diye düşünüyorum?

Diyor ki Iranlı Firdevsi «Sakın ola diktiğin ağacın toprağını kanla sulamayasın. Bir gün gelir dalları senden mutlak intikam alır...»

Saygılarımla.

YORUM

Oya BAYDAR

Bayrağın sahipleri

Yıllar boyu, sömürücüler, işbirlikçiler, egemen güçler; devrimciler, ilericiler, sosyalistler, komünistler için, «vatansız», «bayraksız» iftiralarını sürdürdüler, hâlâ da sürdürüyorlar. İşte bugün, bu iftiralarını yaygınlaştırmak, sözde bayrağa sahip çıkar görünmek için miting bile düzenliyorlar.

Oysa, bir an durup düşünelim. Nedir bayrak? Bayrak bir ulusun bağımsızlığının, savaşımlarının, haklı davalar için döktüğü kanların, yitirdiği yiğit yurtseverlerin, halkın birliğinin, vatan sevgisinin simgesidir. Hele bizim bayrağımız gibi, bir monarşinin armasını, bir baskı simgesini taşımayan; ulusal kurtuluş savaşlarında dalgalanmış, uğrunda halk çocuklarının şehit olduğu bir bayrak, rengini emekçi halkın kanından almış bir kızıl bayrak, Ulusal kurtuluş savaşı yıllarında biçimlenmiş bir bayraksa...

«Bayrakları bayrak yapan rengindeki kandır» diye bir dize hatırlıyorum. Evet, gerçekten de bayraklara anlamını veren; bayrağı bir renkli kumaş parçası olmaktan çıkaran; onu saygıdeğer, sevgi değer ve uğrunda ölmeye değer kılan, bayrağın bir halkı ve onun vatanını o halkın, o vatanın bağımsızlığını simgelemesidir. O halkın ortak tasalarını, ortak inançlarını, acısıyla sevinciyle, başarısıyla, yenilgisiyle ortak geçmişini simgelemesidir.

Halktır bayrağın gerçek sahibi. Ülke nüfusunun ezici çoğunluğunu meydana getiren emekçi halktır. Sömürünün sürdüğü ülkelerde ve ülkemizde, emekçi halkın kanını iliğini sömüren, halk ve emek düşmanlarının, o bir avuç azınlığın değildir bayrak. Çünkü o bir avuç sömürücü azınlık, tasalarıyla, amaçlarıyla halktan ayrıdır, halka karşıdır. Çünkü o bir avuç sömürcünün, vatanı savunurken öldükleri hiç görülmemiştir. Çünkü o bir avuç sömürücü için «vatan» ve onun simgesi «bayrak», olsa olsa tıpkı fabrikaları, tarlaları, işyerleri gibi, sömürülerini sürdürebildikleri bir toprak parçasından ibarettir.

Bayrağımızın al rengi, savaş meydanlarında vurulan yoksul emekçi halkın, grevlerde direnişlerde kanı akıtılan işçilerin; tarlalarda ağanın şeyhin adamlarının kahpe bir kurşunla öldürüverdikleri ve canının hesabı sorulmayan ırgatın, yoksul köylünün; daha bir yaşına varmadan bakımsızlıktan, açlıktan ölen çocukların; faşist kurşunlarla, köşebaşlarında tuzaklar kurulup kahpece vurulan gençlerimizin al kanının rengidir. O renkte, sömürücülerin kanının onların o pis mavi kanlarının bir damlası bile yoktur. Bayrağın gerçek sahipleri bu yüzden emekçi halktır. Yani milyonlardır, yani yığınlardır. Bayrağın gerçek sahipleri, bayrağın simgelediği ulusal bağımsızlık için canlarını kanlarını feda etmekten çekinmeyenlerdir, emperyalizme ve onun yerli ortakları faşistlere, tekellere karşı amansız ve yılmaz savaş verenlerdir. Bayrak bir ulusun simgesiyse eğer, vatanın bağımsızlığının simgesiyse eğer, bayrağın gerçek sahipleri de vatanı satmaktan çekinmeyenler değil, emperyalist tekellerin, çokuluslu sermayenin işbirlikçileri, ortakları acentaları değil, bağımsızlık savaşçılarıdır, ülkenin bağımsızlığı için dün olduğu gibi bugün de sonuna kadar savaşıma kararlı olan ilericiler, devrimciler, yurtseverler, demokratlar, sosyalistler, komünistlerdir.

Bugün, yıllardır vatanı satan, ulusal bağımsızlıkla alay eden işbirlikçi sermayenin sözcüleri, «Bayrağa saygı» mitingi yapmaya kalkışıyorlar. Hem de ağızları köpürerek, hem de yalanlar, iftiralarla, bayrağın gerçek sahiplerini yani işçileri, yani köylüleri, yani aydınları, gençleri, yani ilericileri devrimcileri, demokratları, sosyalistleri, komünistleri karalamaya ve herşeyi tekellerine aldıkları gibi, bayrağı da kendi tekellerine almaya çalışıyorlar.

Oysa bayrağın gerçek sahipleri bizleriz, Bayrağımız bizimdir. Bayrağımızı, onu bir siyasal demagoji aleti haline getiren, öyle gören işbirlikçi sömürücülerden kurtarmanın zamanı gelmiştir, geçmektedir.

Bayrağımız ancak gerçek sahipleriyle, bizlerle kavuşacaktır özgürlüğüne ve gerçek sahipleri, yani emekçi halk, yani işçi sınıfı, yani emperyalizme, faşizme ve tekeller egemenliğine karşı amansız ve kararlı savaş verenler yüceltecekler, yeni ufuklara doğru, yarınlara doğru götüreceklerdir bayrağı.

GEÇMİŞTE BUGÜN 26 MAYIS

Komün İhtilali

Sosyalistlerle komünistlerin 1871 Komün İhtilalinin hatırasını yad için dün Paris'te yapmış oldukları merasim ve resmi geçit saatlerce sürdü. Geçit sırasında komünist liderlerden Blum şiddetle alkışlanırken Trotzki'nin dördüncü enternasyoneli mensuplarına asıl komünistler yuha diye bağırmışlardır. (26 Mayıs 1936, Akşam)

MENDERES'İN PAHALILIĞA DAİR CEVABI

«Çıkalım bakalım Türkiye'de aç var mı? Milletçe dünkünden fazla yiyor, fazla içiyor, daha iyi yerlerde oturuyoruz.

(26 Mayıs 1956, Akşam)

AMERİKA'NIN MÜDAFAA HATTI

Amerika Komünizmin Asya'da yayılmasına seyirci kalmayacak..

Siyam, Birmanya, Filipinler, Formoza Japonya'da bir müdafaa hattı kurulacak (26 Mayış 1949, Akşam)

ALMANLAR TEHDİT EDİYOR

«Südet meselesi bugünkü halde devam ederse harp çıkacaktır.» (26 Mayıs 1938, Akşam)

REY VERİLME İŞLEMİ BAŞLADI

Sandıklar bu sabah mühürlendi, rey verilme işlemine başlandı... (26 Mayıs 1946, Akşam)

NATO GAZETECİLERİ İSTANBUL'DA

İstanbul Gazeteciler Cemiyeti şehrimizde bulunan NATO Gazetecileri şerefine dün akşam Park Otelinde bir kokteyl vermiştir. Kokteylde misafir gazetecilerle Türk gazetecileri hasbıhallerde bulunmuşlardır. (26 Mayıs 1954, Akşam)

GENERAL KASIM KOMÜNİST IRAKLILARA İHTAR ETTİ

Bağdat Radyosu dün Irak komünistlerine «ihtilalin gayeleri aleyhine çalışmamalarını» ihtar etmiştir. Bu ihtar her ne kadar radyo tarafından yayınlamış ise de aslında doğrudan doğruya Başbakan Abdülkerim Kasım tarafından yapıldığına hiç şüphe yoktur. (26 Mayıs 1959, AKŞAM).

KIBRIS MESELESİ AVRUPA KONSEYİNDE

Yunan murahhasları Kıbrıs'ın Yunanistan'a verilmesini istediler. Türkiye ve İngiltere temsilcileri teklifi reddettiler. (26 Mayıs 1954, Akşam)

OLAYLAR - GÖRÜŞLER

KORKUNUN MİTİNGİ

Fikret KILINÇ

26 Mayıs 1978. AP'nin ve MHP'nin mitingleri yapılıyor; İstanbul'da, Erzurum'da, şurada burada...

AP ve MHP işbirliğiyle yapılan bu mitinglerin adı: «Bayrak ve Milli İnanç» mitingiymiş.

Vatandan başlayacaklar, Sakarya'dan geçecekler ve milletin anasını belleyecekler gene...

Parsel parsel böldüler memleket topraklarını. Bir kısmını dostumuz (!) Amerika'ya bağışladılar, geri kalan kısmına 'oba'lar kurdular. Dostumuz (!) ve de müttefikimiz (!) Amerika'nın dost kazığını, dibine kadar çıkardılar vatanın milletin... Ve kalkıp «milli inanç» dediler, diyorlar hâlâ...

Ulusal bağımsızlığımıza gölge düşürdüler. Emperyalizme karşı kurulan yurtsever ordumuzu, emperyalizmin saldırgan savaş ocaklarına, NATO'lara bağladılar. Türkiye topraklarını Amerikanın sıçrama tahtası yaptılar, Amerikan bayraklı üslerle çevirdiler kıyılarımızın, cennet gibi güzel kıyılarımızın dört bir yanını; ve kalkıp «bayrak» dediler, «Türk Bayrağı» dediler; Türk Bayrağının onurunu da yediler.

1 MAYIS'a inat yapıyorlar bu mitingleri. Hazmedemediler 1 MAYIS'ın özünü ve biçimini. Hazmedemeyecekler daha. Çünkü 1 MAYIS'ta yükselen belgiler, korkutuyordu onları. Amerikan emperyalizmini ve yerli Amerikan uşaklarını korkutuyordu İşçi Sınıfı. Ulusal Demokratik güçlerin eylem ve cephe birliği, ürkütüyordu Amerikan kuklalarını. Yurtsever sloganlar yükseliyordu çünkü 1 MAYIS Alanında... «Üslere el konsun, Amerika defolsun», «Sömürüye -faşizme - emperyalizme hayır», «NATO'dan -CENTO'dan çıkılsın», «İkili kölelik anlaşmaları yırtılsın», «Sosyalist ülkelerle ve en başta Sovyetler Birliğiyle dostluk ve işbirliği anlaşmaları yapılsın», «Türkiye Komünist Partisine Özgürlük», «TKP'siz demokrasi olmaz», «Türkiye demokratikleştirilsin» deniyordu 1 MAYIS Alanı'nda. İşte gericiler, faşistler, Amerikan emperyalizminin yerli ortakları; yüzbinlerce insanın hep bir ağızdan haykırdığı böylesine ilerici - demokratik sloganları sindiremediler. Temelleri Atatürk ve Lenin tarafından atılan, Türk ve Sovyet Halklarının kardeşliğini bir türlü kabullenemediler. Boğazlarına «oturan» bu...

Ama, halkımızın, Amerikan öyküleriyle, sahte milliyetçilik türküleriyle, şeriat ninnileriyle artık avutulamıyacağını, uyutulamayacağını da görüyorlar. Telaşlarının, korkularının önemli bir nedeni de budur.

1 MAYIS'da biraraya gelen görkemli insan seli ta Ulusal Kurtuluş Savaşımızda, düşmanı memleketin bağrından temizleyen ataların çocuklarıdır. Atatürk ve Lenin zamanında kurulan Kuvay-ı Milliye; Emperyalizme karşı çekirdeği oluşturulan Türkiye Ordusu; çala - çakmak işgalcilere ve sömürücülere, onların yerli işbirlikçilerine karşı yiğitçe dövüşmüştür. Bugün Ulusal Demokratik Cephe, aynı ruhla emperyalizmi yurdumuzdan kovmak, ulusal bağımsızlığımızı geri almak için örülüyor. İşçisiyle, köylüsüyle, yurtsever er - erbaş, subay ve assubayıyla, ilerici polis, öğretmen, memur teknik, eleman, kadın ve gençlik örgütleriyle; düşmanı ülkenin bağrından söküp atacak, memleketimizin saygınlığını kazanacak, halkımızın onurunu kurtaracak bu cephedir işte. Emperyalizme bağımlı politika güderek, MC adında «halkımıza ihanet» cephesini kuranlar değil; İşçi Sınıfı saflarında yer alanların Ulusal Demokratik Cephesidir, Türkiyeyi, Türkiye halkını düşünen...

Neler yapılmıyor ki şu vatan için? İşçi Sınıfı, İlerici Ulusal güçler, emekçiler, kurşunlanıyor, kan döküyor, can veriyor; gerici - faşist cephenin mimarları ise nutuk atmaya devam ediyor. Hem de nerede? Ekmek gül ve hürriyet türkülerinin söylendiği, 36 yurtseverin katledildiği, 200 ilericinin kanıyla sulanan o «Alan»da. «1 MAYIS» Alanı'nda.

Bir akşamüstü kırımdan, katliamdan geçirdikleri kitlenin kanı boğacaktır onları. Eceli gelen it, cami duvarına işer, demişler. Telâş içindeler. Korkuyorlar. Onları o alana çeken bayrak ve millet sevgisi değil; korkudur.

BULMACA

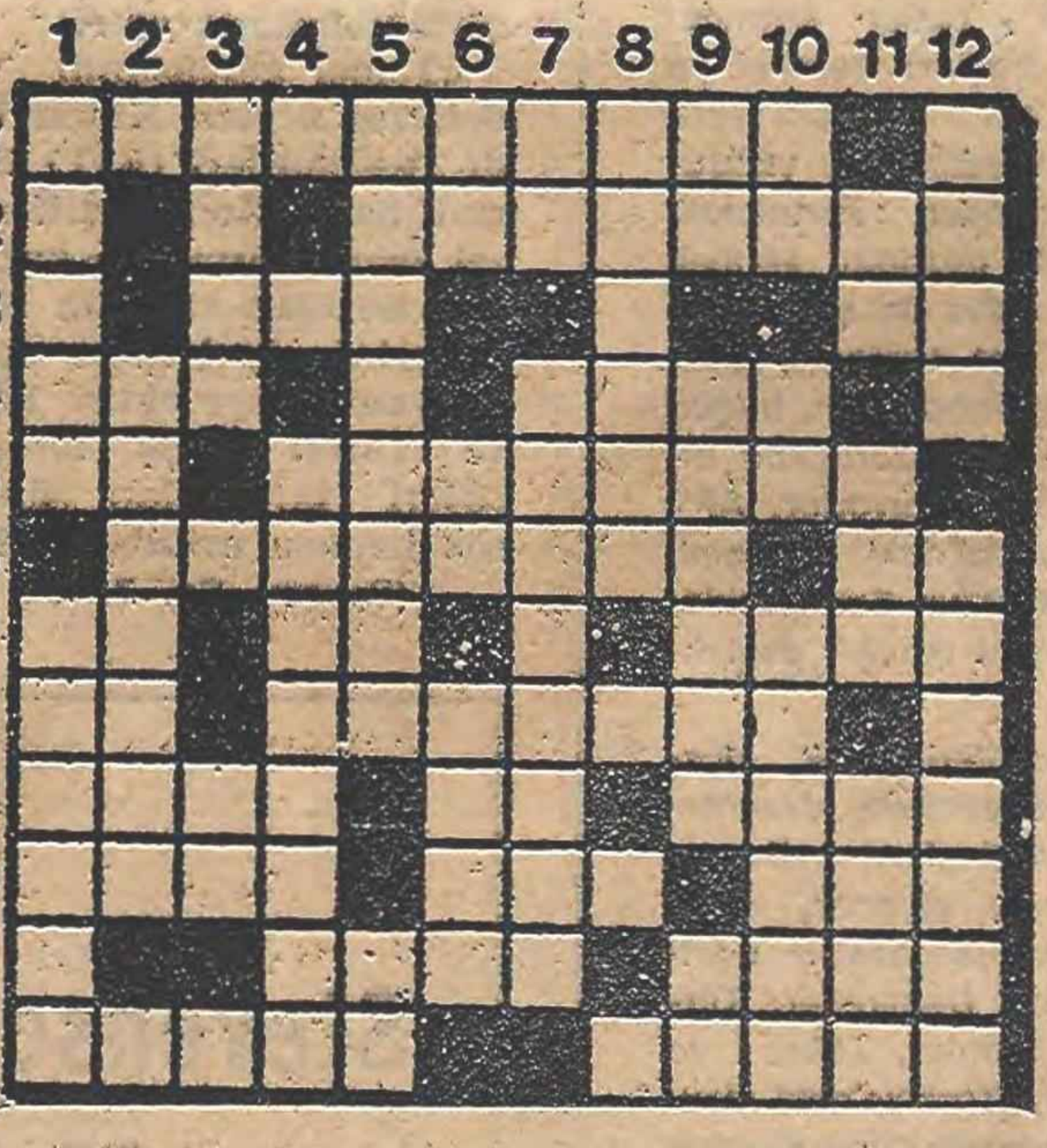

SOLDAN SAĞA:

1 — Kapitalizmin merkezleşme eğiliminden doğan monopolleşme aşaması. 2 — Başka bir zamana bırakma. 3 — Sunmak, saygı ile bildirmek - Küçük mağara. 4 — Kalın önlem duvarı - Bütün öğelerin karmakarışık bulundukları ilkel durum, kaynaşıklık. 5 — Yerli malların üstüne vurulan damga - Gözden geçirme. 6 — Haberleşme - TERSİ, bir harfin okunuşu. 7 — «Not»un kısa yazılışı - Para birimimizin simgesi - TERSİ, bir emir. 8 — Dünyanın uydusu - «Oruçlu» anlamında bir sözcük. 9 — Bir İtalyan kadın adı - TERSİ, bir soru eki - TERSİ, elbiselerin üzerine takıldığı alet. 10 — TERSİ, ana musluk - Ruhbilimde bireyi öbür varlıklardan ayıran bilinç - Kesin çizgilerle belirlenmiş. 11 — TERSİ, bir erkek ismi - Yabancı bir erkek adı (okunuşu). 12 — Malederek, yükleyerek - Bir hamur yemeğimiz.

YUKARDAN AŞAĞI:

1 — Tekelci kapitalizmin en tipik birleşme biçimlerinden biri, şirketlerin şirketi - Orta Amerika'da bir ülke. 2 — Tedavüle kâğıtpara çıkarma. 3 — TERSİ, askeri bir araç - TERSİ, namus. 4 — Malların sayısını, değerlerini ve maliyetlerini gösteren liste. 5 — Tatlı - Kısa zaman. 6 — Krom'un simgesi - TERSİ, «acele et» anlamında bir emir - Geçtiğimiz günlerde yanarak 44 kişinin ölmesine yol açan çarşının kısa adı. 7 — Bir hayvan. (At) Ses çıkarmak. 8 — TERSİ, yabanci bir kadın adı (okunuşu). 9 — Vilâyet - Üzerinde kazılı biçimler bulunan - TERSİ yemek. 10 — Bir harfin okunuşu - TERSİ, osmiyum'un simgesi - TERSİ, Çin'in bir kenti. 11 — Bir soru eki - Yerli bir çalgı - Yumuşak değil. 12 — Yıl - Ankara'nın bir ilçesi.

DÜNKÜ BULMACANIN ÇÖZÜMÜ

SOLDAN SAĞA:
1 — Pol-Der. Aş. 2 — Alem - Afilli. 3 — Nuh - Seviyeli. 4 — Amiral - Diyar. 5 — İsmail Cem. 6 — Tu - Ti - ESO 7 — Zaaf - Isit. 8 — Aka - Keriz. 9 — Şilt - Kr. 10 — Kavak - Öt - Lam. 11 — Asım - eramE. 12 — Ray - accbeR.

YUKARDAN AŞAĞI:
1 — Panait - Sakar. 2 — Olumsuz - Tasa. 3 — Lehim - Aa - Viy. 4 — Dm - Ra - Akşam. 5 — Sait Faik. 6 — E'li - eC. 7 — Av - Aktöre. 8 — FİDEF - Tab. 9 — Giyim - Irk - Me. 10 — Ley - Esirler. 11 — Allahsız. 12 — Şiir - Ot - Amca.

TELEVİZYON

19.30 ÇALINAN TAÇ
(Yeni bir dizi)
BBC'nin hazırladığı «Çalınan Taç» adlı dizinin ilk bölümü ekrana geliyor. Dizide birbirine çok benzeyen iki çocuğun serüvenleri yeralıyor. Birinci bölümde Galler Prensi ile kendisine çok benzeyen aynı yaşlardaki bir fakir çocuk rastlantı sonucu karşılaşırlar.

20.00 DAĞARCIK
(Eski programın tekrarı)
Şubat ayı içinde yayınlanan bu program elektrik kesintisi nedeniyle Yozgat, Kayseri ve çevre ilçelere yayınlanamamıştı. Bu çevreden gelen birçok mektup nedeniyle bu program baştan yayınlanacak. Programın konusu Yozgat Çandır Kasabası Kalkınma Kooperatifinin çalışmaları. Programda ayrıca Ali Kılıçoğlu ve Müslüm Sümbül birer türkü söyleyecekler.

20.30 HABERLER

21.05 MİNİK KONSER

21.10 KADINLARIMIZ
(Mesleklerinde ilk kadınlar)

21.40 SAĞLIK OLSUN
(Korku ve çeşitli yönleri)
Korku ve çeşitli yönlerinin tanıtıldığı bu programda Levent Kırca, Ayşegül Atik, Özdemir Erdoğan ve Ali Atik rol alıyorlar. Sanatçılar konunun değişik yönlerini skeçlerle ekrana getirecekler.

22.30 YÜZYILIN OYUNU
(Nefretle Sevdiklerimiz)
Üçüncü bölümünü izleyeceğimiz bu programda futbol hakemleri konu ediliyor. İki ünlü hakem Brezilya'lı Arnoldo Cuelho ve Gal'li Cliff Thomas'ın saha dışından başlayarak, Dünya Kupası havasına girişlerine kadar hayatlarından çeşitli kesintiler veriliyor.

22.55 HANEDANLARIN ÇÖKÜŞÜ
(Kostümlü Prova)

23.40 GÜNE BAKIŞ

RADYOLARDAN SEÇMELER

TRT I
05.00 Açılış
07.02 Köye Haberler
07.30 Haberler
10.01 Arkası Yarın
11.45 Türküler
12.10 Öğle Üzeri
13.15 Oyun Havaları
14.32 Yurttan Sesler
16.25 Türküler
18.10 Çocuk Bahçesi
19.00 Haberler
20.15 Köy Dağarcığı
21.17 Şarkılar
23.10 Tatil Gecesi
01.00 Kapanış

TRT II
08.00 Gün Başlıyor
10.30 Turizm Deyince
11.40 Şarkılar
12.20 Yaşayan Ekonomi
13.00 Haberler
13.30 Olayların İçinden
14.15 Şarkılar ve Saz Soloları
15.00 Türküler
16.20 Arkası Yarın
18.00 Yurttan Sesler
19.00 Haberler
19.45 Fasıl
21.15 Spor Gazetesi
23.55 Kapanış

TRT III
07.00 Açılış
07.30 Barok Müzik
08.00 Sabah İçin
11.15 Öğleye Doğru
12.15 Şan Soloları
12.30 Caz Müziği
15.00 Günün Konseri
17.00 Müzik Sohbetleri
18.00 Akdeniz Akdeniz
19.00 Anıların Müziği
19.45 Çigan Müziği
21.00 Deneysel Müzik
22.30 Küçük Konser
23.00 Pop Caz
01.00 Kapanış

Zaire'de Fransız askerlerinin beyazları da öldürdükleri doğrulandı

DIŞ HABERLER SERVİSİ

Zaire'ye gönderilen Fransız lejyonerlerinin Kolvezi kentinde bazı beyazları öldürdüğü görgü tanıkları tarafından doğrulanmıştır. Kolvezi'de çalışan bir Yugoslav teknisyenin Belçika'ya gelen eşinin bildirdiğine göre, Fransız askerleri arabalarına ateş açmışlar ve Yugoslavyalı teknisyeni öldürmüşlerdir. Brüksel'de yayınlanan bir gazete de, bir Belçikalı askerin sözlerine dayanarak Kolvezi'de dört Belçikalının öldürüldüğünü açıklamıştır. Gazete, Fransız askerlerinin, hareket eden her şeye ateş açtıklarını ve bir çok kişiyi böylece öldürdüklerini yazmıştır. Bu arada, Kolvezi'deki Fransız askerlerinin, bu bölgede uzun süre yerleşecekmiş gibi askeri üsler kurmaya başladıkları, 750 kadar Belçika askerinin de Kolvezi'nin 200 kilometre kadar uzağındaki bir askeri üsse yerleştirildikleri bildirilmektedir.

Bu arada, Demokratik Alman Cumhuriyeti Afrika Dayanışma Komitesi Başkanı Kurt Zeit, NATO ülkelerinin Zaire'ye silahlı saldırı yaptıklarını söylemiştir.

İnsan hakları savunucusu Harris'in salıverilmesi istendi

DIŞ HABERLER SERVİSİ

ABD'li zencilerin eşit haklara kavuşması için savaşım veren ve bu nedenle idama mahkûm edilen **John Harris**'in idam cezasının kaldırılarak serbest bırakılması için yürütülen kampanyanın hızlanarak sürdüğü bildirilmektedir. ABD'deki «Irkçı ve Politik Baskılara Karşı Savaşım Örgütü» tarafından yayınlanan yeni bir bildiride, **Harris**'in ölüm cezasının kaldırılması istenmiş ve bildiride, «Vietnam'da bir çok sivil öldüren tescilli katiller ellerini kollarını sallayarak gezerken, resmi çevreler, masum bir insanı idam etmeye hazırlanıyorlar» denmiştir.

Brzezinski'nin Çin gezisinin yankıları sürüyor

Afrika'da Çin-ABD işbirliği önerildi

★ SUUDİ ARABİSTAN'I DA İÇEREN BİR CEPHEYİ ÖNEREN WASHİNGTON POST GAZETESİ, ABD LİDERLERİNİN İKİ ÜLKEYİ CESARETLENDİRMELERİNİ İSTİYOR

★ ÇİN İLE ABD DÜZENLİ TOPLANTILAR YAPACAK

★ ÇİN, ABD'Yİ BM SİLAHSIZLANMA ÖZEL OTURUMUNA KATILMAKLA SUÇLADI

DIŞ HABERLER SERVİSİ

Zaire'deki ayaklanma ve Brzezinski'nin Çin gezisi hakkında bir yorum yayınlayan Amerikan The Washington Post Gazetesi, Afrika'ya yapılan müdahalelerde Çin - Suudi Arabistan - ABD işbirliği yapılmasını önermiştir. «The Washington Post», Çin ve Suudi Arabistan'ın Afrika'da «Sovyet yayılmacılığı» diye gördükleri «şey»e karşı çıkmak için kendi nedenleri olduğunu söyleyerek, bu iki ülkenin, ABD'yi Afrika işlerini yeteri kadar «ciddiye almamakla» suçladıklarını yazmıştır.

Yazıda, Çin'e giden Brzezinski'nin, ABD'nin Afrika işlerini hiç de ciddiyetsizlikle ele almadığını belirtmeye niyetli olduğunu belirterek, bu konuda ABD - Çin işbirliğinin sağlanmasının olanaklı olduğunu yazmıştır. The Washington Post, «ABD liderleri»nin sorumluluğunun, bu konudaki bütün işleri yalnızca kendilerinin yapmamalarını gerektirdiğini, aksine, bu iki ülkeyi Afrika işlerine karışmaya cesaretlendirecek bir tavır takınması gerektiğini söylemiştir.

Bilindiği gibi, Çin yönetimi de uluslararası ilişkilerde NATO ve ABD çevreleriyle işbirliği yapmayı önermektedir.

Öteyandan, Çin ve ABD'nin bundan böyle düzenli toplantılar yapmasının ve ilişkilerini geliştirmelerinin kararlaştırıldığı açıklanmıştır. Çin'i ziyaret eden ABD Başkanı Ulusal Güvenlik Danışmanı Brzezinski yaptığı açıklamada, Çin'de yaptığı görüşmelerin «olumlu» geçtiğini çünkü, «Çin - ABD işbirliğinin geliştirilmesini kolaylaştıracağını» söylemiştir.

Görüşmeler sırasında Çin yöneticileri, BM Silahsızlanma Toplantısını ima ederek ABD'nin bu toplantıya katılmasını eleştiren sözler söylemişler ve «Dünyadaki bütün halkların yumuşama politikasına karşı çıkmalarını ve barış politikası yutturmacasına kanmamalarını» istemişlerdir.

KITALAR SORUNLAR

uğur kökden

Çirkin Avrupalı

Çirkin Amerikalı son büyük yenilgiyi Vietnam'da tatmıştı. O günden sonra, benzeri bir bahtsız serüvene girişmedi. Ama, Latin Amerika'da ve Afrika'da dolaylı olmakla birlikte, aynı çirkinlikte at koşturmaktan geri kalmıyor. Gerçi, siyah kıtada doğrudan bir rol oynamaya dikkat ediyor. Her kaba müdahale ile biraz daha kirlenen, kanlı eldivenleri var. Gerektiğinde onları kullanmakta. Eldiven, kuşkusuz duruma ve gereklere göre değişiyor. Bu kez, ikinci Zaire müdahalesinde kullanılan eldiven, «Çirkin Avrupalı» markasını taşıyor.

Gerçekten Afrika'nın tam merkezindeki Zaire (eski Kongo'nun ağırlıklı bölümü), kısa bir süre önce yeniden bir halk ayaklanmasıyla karşı karşıya kaldı. Angola sınır bölgesinde yeralan Şaba kesimi, Kongo Ulusal Kurtuluş Cephesi (KUKC)'nin girişimi ile merkezi Mobutu yönetimine başkaldırdı. Geçen yıl da benzeri bir girişim, Fransızların öncülüğünde Fas, Mısır ve öteki Afrikalı «dış güçler» sayesinde bastırılmıştı. Ama, bir ulusal kurtuluş savaşımı ne kadar engellenebilir? Üstelik, bunda dış güçler ne ölçüde başarılı olabilir?

İkinci Şaba müdahalesinde üç Batılı gücün aynı günde -geçen perşembe- harekete geçmesi tuhaf ve anlamlı. Onlar tersini söyleyedursun, olaylar aralarındaki açıklanmayan işbirliğini açığa vurmaktan geri durmuyor. Bu üç güçten ABD, yalnızca ikmal desteği sağlar görünmekte. Akaryakıt, ilaç ve yedek parça. Yardımın gerekçesi, «ahlakçı» Carter'a göre, «ABD'nin ulusal çıkarlarını korumak.»

Fransa ise, Belçika'dan bile önce davrandı. Her iki ülke paraşütçülerinin «tek amacı, Şaba bölgesindeki Avrupalı azınlığın can güvenliğinin sağlanması». «İnsancıl bir amaç»ı, emperyalizmin saldırganlığı hiç değişmiyor. Değişen yöntemler ve kılıf. Osmanlı imparatorluğu zamanında «elçiler» etkiliydi. Onlar yetmezse donanma gönderilirdi. Şimdi ise, paraşütçü birliği.

Bu üç gücün giriştikleri askeri-polis hareketinden daha önce F. Almanya'ya haber verdikleri kuşku götürmez. Belki, NATO'nun tüm önde gelen ülkeleri girişimden haberli kılındı. Başka türlü Nyborg'da (Danimarka) toplanan AET Dışişleri Bakanlarının Fransız-Belçika girişimini onaylaması düşünülebilir mi? Bir Fransız gazetesinin dediği gibi, Batının ekonomik çıkarlarını korumak için Batılı jandarmalardan oluşan yeni bir çokuluslu şirket doğdu. Zaire müdahalesinin kısa yorumu bu.

Gerçekten askeri indirime ve müdahalenin yapıldığı Şaba bölgesi, yalnız Zaire'nin değil tüm Afrika'nın da en zengin maden yataklarına sahip. Şaba adı bile bu gerçeği kanıtlıyor: Bakır. Şaba, bakır ve kobalt üretiminde dünya birincisi. Ayrıca, bölgede çinko, kadminyum ve gümüş yatakları var. Belçika'nın buradaki yatırımları 800 milyon doları buluyor. Fransa'nın payı bunun dörtte biri dolayında. İngilizlerin yatırım varlığı 60, Almanların ise 80 milyon dolara ulaşıyor. Bunların dışında Japonlar var. Hatta, İran ve Suudi Arabistan var.

Kaldı ki, bölgenin ve ülkenin bir başka gerçeği de stratejik bir nitelik taşıyor. Ülkede yönetimi elinde bulunduran kokuşmuş Mobutu rejimi, birtakım çıkarlar karşılığında, Zaire'nin yüz bin km, kare büyüklüğündeki (Türkiye'nin yedide biri) bir parçasının topyekûn kullanma hakkını Batı Alman firması Otrag'a vermiş bulunuyor. Almanlar, ABD'nin onayı ile, bu topraklar üstünde füze denemeleri yapıyorlar. Fırlatma rampaları kurdular. Tek sözcükle, hem Hint Okyanusunu denetliyorlar, hem de ilerici Afrika ülkelerinin üstünde bir baskı yaratmaya çalışıyorlar.

İşte, Zaire'nin toprakaltı zenginliklerini yeni-sömürgecilere, toprak üstünü ise emperyalist niyetlere kiralayan, ekonomisini IMF'nin denetimine bırakan (Zaire Merkez Bankası ikinci Müdürü IMF'nin bir memuru) Mobutu yönetimi, şimdi kendi iktidarını sürdürmek için dış güçlerin desteğini istemek zorunluğunu duyuyor. Sonra kanlı bir rejimi kurtarmanın, adı da «insancıl amaçlar uğruna müdahale» oluyor.

Çirkin Avrupalı görünümündeki Fransa ve Belçika arasındaki çelişki bile, insancıl kaygıları değil de, balçıkla sıvanamayacak kadar ortada olan çıkar çatışmasını ortya koyuyor. Çünkü, Fransa ile ABD'nin amacının Zaire'de eski sömürgeci Belçikalıların etkisini kırmak. Varolan boşluktan, ekonomik karışıklık ve siyasal belirsizlikten yararlanarak zengin maden bölgesinde yer tutmak. Çünkü, günün koşullarında görünen o ki, Mobutu yönetimindeki Zaire, Afrika'nın en zayıf halkası. Patlamaya en çok hazır olan bölge.

Öteyandan, çirkin Avrupalının Zaire müdahalesi belirli bir siyasal anlamı da beraberinde getiriyor. Sözgelimi, Batı Sahrası ve Çad örnekleriyle birinci Şaba hareketinden sonra bu Fransa'nın Afrika'ya dördüncü askeri müdahalesi. Belçika'nın ise, 1964 «kızıl ejderbs» müdahalesinden sonraki ikinci girişimi.

Her durumda, emperyalizm, kıtada iki lokmayı üst üste sindirememiş görünüyor. Bunlardan birincisi Angola'ydı. Öbürü Etiyopya oldu. Ama, korkulur ki, bu tür dış karışmalar Mobutu'nun sonunu daha çabuk getirsin ve üçüncü lokma da Zaire olsun.

TÜRKİYE CUMHURİYETİ SENATO BAŞKANI CHP SENATÖRÜ SIRRI ATALAY, SSCB PARLAMENTO GRUBUNUN ÇAĞRILISI OLARAK 10-17 MAYIS TARİHLERİ ARASINDA SOVYETLER BİRLİĞİ'NDE BULUNDU. MOSKOVA VE NOVOSİBİRSK'İ ZİYARET ETTİ. ÖZBEKİSTAN'IN ÇEŞİTLİ KENTLERİNİ DOLAŞTI. AŞAĞIDA, TÜRKİYE CUMHURİYETİ SENATO BAŞKANI SIRRI ATALAY'IN, SOVYETLER BİRLİĞİ GEZİSİ İZLENİMLERİNİ YAYINLIYORUZ.

Türkiye Cumhuriyeti Senato Başkanı Sırrı Atalay

Türkiye Cumhuriyeti Senato Başkanı Sırrı Atalay, Özbekistan'da, SBKP Politbüro adayı ve Özbekistan Komünist Partisi MK Birinci Sekreteri S. R. Rasidof'un konuğu oldu. Sırrı Atalay, Özbekistan hakkındaki izlenimlerini, APN muhabirine şöyle anlattı:

SORU: Özbekistan'a ilişkin izlenimlerinizi anlatır mısınız?

ATALAY: Üç gün boyunca Cumhuriyeti tanıdık. Çeşitli alanlarda büyük kazanımları var. Bütün bunları saymak ve üç gün gibi kısa bir zaman içerisinde hepsini görmek olanaksız. Ama yaşam düzeyinin hızla yükselişi, kültürün, eğitimin ve tıbbın gelişmesi gibi en önemli başarıları belirtmek isterim.

Sanayi, tarım, bilimin geliştirilmesi alanındaki kazanımlarınız çok etkileyici. Bana bir takım rakamlar verdiler, örnekler gösterdiler. Bütün bunlar bir fikir veriyor. Taşkent, Buhara ve Semerkant kentlerinde yaratıcı etkinliğin geniş boyutlarının etkileyici kanıtlarını gördüm. Özbekistanlıların, Sovyetler Birliği'nin bütün halkları gibi dünyada barış için yapılan savaşıma faal şekilde katıldıklarına inandım.

SORU: Olağan V. Uluslararası Asya, Afrika ve Latin Amerika Ülkeleri Film Festivali bugünlerde Taşkent'te açılıyor. Bu konuda neler söylemek isterdiniz?

ATALAY: Dostluk karşılıklı anlayış ve eşitlik ruhu bu film festivalinin başlıca özellikleridir. Taşkent «ruh»u denilince hemen akla kentinize egemen olan dostluk ve içtenlik atmosferi, Taşkent'in, barışın pekiştirilmesi ve uluslararası dayanışma meselesindeki büyük katkısı geliyor. Özbekistan'ın başkentinden söz ederken doğunun en güzel ve en popüler kentlerinden biri olduğunu söylersem abartma yapmamış olurum. Türk sinematoğrafları geçen yıllarda olduğu gibi yine festivale katılacaklar ve sinemacılığımızın yeni örneklerini Sovyet seyircilerine göstereceklerdir.

SORU: SSCB ve Türkiye arasındaki kültürel mübadele, film festivallerine katılma dışında nasıl gelişiyor?

ATALAY: Ülkelerimiz arasındaki kültürel ilişkiler, 1976-1978 yıllarına ilişkin kültürel mübadele konusundaki anlaşmaya da yanıyor. Bu belgenin yürürlükte olduğu süre içerisinde pek çok Türk bilim, kültür ve sanat heyeti Sovyetler Birliği'ni ziyaret etti. Halen tanınmış müzikçilerimiz, uluslararası yarışmalarda birinci olan Elif ve Bedii Aram ikilisi Özbekistan'da turnede bulunuyor. Bu tür bağların rolü açıkça görülüyor ve bu ilişkileri genişletmeye çalışıyoruz. Ülkelerimiz arasındaki iki yıllık kültürel mübadeleye ilişkin yeni anlaşma bu yıl imzalanacak.

Sırrı Atalay: "İyi komşuluk ilişkileri dostluk ilişkilerine dönüşüyor,,

Türkiye Cumhuriyeti Senato Başkanı Sırrı Atalay, 16 Mayıs tarihinde SBKP MK Politbüro üye adayı SSCB Yüksek Sovyet Predizyumu Başkan Yardımcısı V. V. Kuznetzov tarafından kabul edildi. Türk - Sovyet ilişkileri ve bazı uluslararası sorunların ele alındığı karşılaşmanın sıcak bir hava içinde geçtiği bildiriliyordu.

Atalay, ayrıca SSCB Parlamento Grubu Başkanı, SSCB Yüksek Sovyeti Birlik Meclisi Başkanı A. P. Şitikov ile görüştü. Şitikov, yeni Anayasa ve birlik cumhuriyetleri çalışmaları konusunda ülkemiz senato başkanına bilgi verdi.

Atalay, ayrıca SSCB Tarım Bakanı V. K. Mesyats ile de görüşmelerde bulundu.

Atalay, Moskova'dan ayrılmadan önce, APN muhabirine şu demeci verdi:

«Ülkenizde bulunmaktan ve çeşitli kentlerde ilginç geziler yapmaktan dolayı çok memnunum. Bulunduğumuz her yerde yaşamını daha iyileştirmek ve daha güzelleştirmeyi amaç edinerek var güçleriyle çalışan insanalrla karşılaştık. Sovyet parlamenterleri ile yaptığımız resmi görüşmeler çok yararlı oldu. Kuşkusuz bu görüşmeler ülkelerimizin arasındaki karşılıklı anlayış ve işbirliğinin gelişmesine yardım etti. Benim görüşüme göre bu tür temaslar fikir mübadelesinde ve karşılıklı anlayışta büyük rol oynuyor ve ayrıca komşu ülkelerin nasıl yaşadıklarını ve neler düşündüklerini daha iyi öğrenmemize yardım ediyor.

İlişkilerimiz gün geçtikçe gelişiyor. Birbirimizin isteklerini daha iyi anlıyoruz. Dostluğumuzun parlak bir geleceği olduğu söylenebilir. İyi komşuluk ilişkilerimiz daha şimdiden dostluk ilişkilerine dönüştü. Her iki devletin parlamentolarında Türk - Sovyet dostluk grupları kuruldu. En yakın zamanda bir Sovyet Parlamento Heyeti'nin Türkiye'ye geleceğini umuyoruz. Ticari bağlarımızın sürekli olarak genişlemesine de işaret etmek gerekir. Mal mübadelesi geçen yıla kıyasla önemli ölçüde arttı. Kültürel işbirliğimiz de başarılı biçimde gelişiyor. Bu alandaki son iki yıllık programın yerine getirilmesi ve gelecek iki yıl için yeni bir kültürel işbirliği anlaşmasının imzaya hazırlanması bu gelişimi kanıtlıyor. Yeni programın yürülüğe girmesiyle Türk bilim adamı, yazar ve artist heyetleri Sovyetler Birliği'ne gelecek, biz de SSCB'den gelen bilim, kültür ve sanat temsilcilerini kabul edeceğiz.»

[illegible] devletlerin barış, gergin[illegible]muşaması ve silahsızlanma için savaşım konusundaki ortak çabalarının önemini belirten Sırrı Atalay, Türkiye'nin, sağlam genel barışın sağlanması için çaba harcanmasının gerekli olduğuna inandığını açıkladı.

Türkiye Senato Başkanı son olarak Sovyetler Birliği'ne gelirken Türk halkının Sovyet insanlarına saygı ve selamlarını da birlikte getirdiğini, ülkesine dönerken de Sovyet halkının aynı duygularını kendi yurttaşlarına götürdüğünü söyledi.

Nkomo, Afrika Kurtuluş Gününü selamladı

DIŞ HABERLER SERVİSİ

25 Mayıs Afrika Kurtuluş Günü hakkında görüşlerini açıklayan Zimbabwe Yurtsever Cephesi liderlerinden **Nkomo**, bu günün tarihi bir gün olduğunu belirtmiş ve, «Afrika Kurtuluş Günü'nün kutlanması, halk yığınlarını sömürgecilere, ırkçılara ve sömürücülere karşı savaşa seferber etmeye yardımcı olacaktır» demiştir.

Nkomo, Afrika Kurtuluş Günü kutlamalarına katılmak üzere Moskova'ya gitmiştir. Bu arada Sovyetler Birliği Devlet Başkanı **Leonid Brejnev**, Afrika Kurtuluş Günü nedeni ile bir mesaj yayınlamış ve bu günün Afrika Birliği Örgütü'nün 15. kuruluş yılına rastlamasının özel bir önemi olduğunu belirtmiştir. Brejnev, ABD tarafından ilan edilen Afrika Kurtuluş Günü nedeni ile yayınladığı mesajda, ırk ayırımına karşı özgürlük, bağımsızlık ve barış uğrunda savaşan Afrika uluslarına başarılar dilemiş ve Sovyetler'in, Bağımsız Afrika Devletleri ile işbirliğinin gelişmesi için elinden gelen her şeyi yaptığını belirtmiştir.

F. Alman CDU Partisi lideri Filbinger, nazi savaş suçlusuymuş

★ FİLBİNGER, İDDİALARI KABUL EDİYOR

DIŞ HABERLER SERVİSİ

Federal Almanya'nın Hıristiyan Demokrat Birlik (CDU) Partisinin üst yöneticilerinden ve Federal Almanya'nın Baden-Wuerttemburg Eyalet Başkanı **Hans Filbinger**'in II. Dünya Savaşında Alman Deniz Kuvvetlerinde askeri savcı olarak çalışırken, bir asker için idam cezası istediği ve savaşın bitmesinden yalnızca yedi hafta önce işlenen bu cinayete ortak olduğu bildirilmektedir.

Filbinger'in talebi üzerine idam edilen Alman bahriyelisi Walter Groeger'in, o zamanlar nazi işgali altında bulunan Norveç'teki nazi gemilerinden birisinde görevlendirildiği, ancak, Groeger'in, savaşın vahşetinden bıkarak tarafsız İsveç'e sığınmak üzere gemisinden kaçmış olduğu bildirilmektedir. Mahkemede askeri savcı olarak bulunan Filbinger, Groeger'in idamını istemiş ve Groeger, savaşın bitiminden yedi hafta önce idam edilmiştir.

Olayın «Der Spiegel» Dergisi tarafından açığa çıkarılmasından sonra, Filbinger, olayın doğru olduğunu onaylamış, ancak «o zamanki yasaların gerektirdiği gibi davrandım» demiştir. Olayın mahkemeye yansıdığı bildirilmektedir.

Filbinger'in, Federal Almanya'nın 1979'da yapılacak olan devlet başkanlığı seçimlerine CDU adayı olarak katılmaya hazırlandığı, ancak bu olayın ortaya çıkmasından sonra politik geleceğinin iyice karardığı bildirilmektedir.

"Kızıl Tugaylar,, duruşmasının birinci bölümü sona erdi

TORİNO, (A.A.)

«Kızıl Tugaylar»ın beş «Tarihi Şef»inin Torino'da süren duruşmalarının birinci bölümü, 38 oturum sonunda sona ermiştir. Mahkeme, çoğu tanık ya da uzman olan 330 kişiyi dinlemiştir.

Davanın, 20 Haziran dolaylarında sonuçlanması beklenmektedir.

Amerikan halkının yüzde 71'i yumuşamadan yana

★ SOVYETLER BİRLİĞİ VE KÜBA İLE İYİ İLİŞKİLER GELİŞTİRİLMESİ İSTENİYOR

DIŞ HABERLER SERVİSİ

ABD'de Louis Harris Örgütü adlı bir kurum tarafından yapılan bir araştırmaya göre, Amerikalıların % 71,15'i detant politikasını benimsemekte ve Sovyetler Birliği ile stratejik silahların sınırlandırılması konusunda yeni bir anlaşma imzalanmasından yana çıkmaktadır. Aynı araştırmaya göre, Amerikalıların % 63'ü de, Sovyetler Birliği'ne, «ticarette en imtiyazlı ülke» statüsünün verilmesinden yanadır.

1977'de ve 1976'da yapılan anketlerde de aynı sonuçların alınmış olduğuna işaret edilmektedir.

Bu arada, ABD'de Long Island'da yapılan bir ankette, anteke katılanların % 61'inin, Küba ile ilişkilerin normalleştirilmesinden ve ekonomik ilişkilerin geliştirilmesinden yana olduğunu ortaya çıkarmıştır.

Mayıs ayının ilk haftası içinde yapılan bu anketin, ABD resmi çevreleri tarafından yapılan, «Amerikalılar Sovyetler ve Küba hakkında gittikçe daha olumsuz düşünüyorlar» biçimindeki açıklamaları yalanlamakta olduğu belirtilmektedir.

Uluslararası Direniş Hareketine Katılanlar Kongresi toplanıyor

DIŞ HABERLER SERVİSİ

II. Dünya Savaşına katılmış olan insanları biraraya getiren ve 21 Avrupa ülkesinden 60 ulusal anti-faşist örgütü birleştiren «Uluslararası Direniş Hareketine Katılanlar Federasyonu»nun Kongresi, Sovyetler'in Belorusya Cumhuriyeti'nin Başkenti Minsk'de açılmıştır.

1951'de kurulan federasyonun bu kongresinde, «silahsızlanma ve yumuşama uğrundaki savaşım yolları» ve «gençlerin nazilere karşı barışı savunanların ruhunda eğitilmesi» konularının ele alınacağı ve eski savaşçıların toplumsal durumlarının tartışılacağı bildirilmiştir.

FAŞİZME GEÇİT ARAYAN MHP VE AP'NİN MİTİNGLERİ BUGÜN YAPILIYOR

★ İSTANBUL'DA DEMOKRATİK KİTLE ÖRGÜTLERİ VE SENDİKALAR KARTAL'DA BİR MİTİNG DÜZENLEDİLER

★ MHP'NİN ERZURUM'DA YAPACAĞI MİTİNG ÖNCESİ, DOĞU'DA FAŞİST TERÖRÜN DORUK NOKTASINA ULAŞTIĞI GÖRÜLDÜ

HABER MERKEZİ

MHP'nin Erzurum'da, AP'nin İstanbul'da bugün yapacakları yürüyüş ve mitingler öncesinde saldırı ve provokasyonların yoğunlaştığı görülmüştür. İstanbul'da, AP'lilerin afiş yapıştırma ve bildiri dağıtma sırasında kışkırtıcılık yaptıkları ve bazı provokatörlerin bu olaylarda rol oynadığı da belirtilmiştir. AP'liler önceki gün Fatih semtinde afiş yapıştırırken, MSP'ye yakın oldukları bilinen bazı gençleri tahrik etmişler bunun üzerine çıkan olaylarda bir polis memuru yaralanmış, AP'nin bazı parti binaları tahrip edilmiştir.

Öteyandan, MHP'nin Erzurum'da bugün yapacağı miting öncesinde de Türkeş ve Demirel özellikle Kars ve Ardahan'da bulunan halkı tahrik etmeye yönelmişlerdir. Başbakan ve İçişleri Bakanıda bu liderlerin açıklamalarını tahrikçilik olarak tanımlamışlardır.

İSTANBUL'DA MİTİNG VE KAHVE TOPLANTILARI

AP'liler, bugün yapacakları mitingle ilgili çalışmalarını sürdürürken, İstanbul'da demokratik kitle örgütleri ve sendikalar Kartal'da bir miting düzenlemişlerdir. Ayrıca, çeşitli semtlerde düzenlenen mahalle ve kahve toplantılarında MHP ve AP'nin yaptıkları mitinglerle faşist bir diktatörlüğe giden yolu açmaya çalıştıkları anlatılacaktır.

Kartal'daki mitingle ilgili olarak yapılan ortak açıklamada, yurdu emperyalizme satanların «Bayrağa Saygı» mitingi düzenleyemeyecekleri çünkü bu mitingi düzenleyenlerin emperyalistlere sırtlarını dayayarak, ülkemizi NATO'ya soktukları, ABD ile ikili kölelik anlaşmaları imzaladıkları belirtilmiştir.

DOĞU'DA ESTİRİLEN TERÖR

Özellikle MHP'nin Erzurum'da yapacağı miting öncesi Doğu bölgelerinde meydana gelen olaylara göz atıldığında, bu bölgede faşist terörün doruk noktasına ulaştığı açıkça görülmektedir. 25 Nisan'dan bu yana Elazığ'da 30'dan fazla işyeri ve eve bomba atılmış, silahlı saldırılar sonucu da çok sayıda kişi yaralanmıştır. 2 Mayıs'ta Elazığ'da bir camiden şehir suyuna zehir katıldığı yolunda anonslar yapılmış, 5 Mayıs'ta duvarlara yazı yazan faşistler jandarmalara, 15 Mayıs'ta bir kahvehaneye ateş açmışlar ve çok sayıda kişiyi yaralamışlardır.

10 Mayıs'ta ise Malatya ve Erzurum'da çok sayıda işyerini tahrip etmişler ve 3'ü polis olmak üzere toplam 15 kişiyi yaralamışlardır. Bu arada Erzurum'da Atatürk Üniversitesinde okuyan MHP'li komandolar, ilerici öğrencileri okula sokmama kararı almışlardır. Erzurum Atatürk Üniversitesi öğrencileri geçtiğimiz günlerde konu ile ilgili olarak yaptıkları açıklamada ise önlemler alınmadığı taktirde TBMM binası önünde açlık grevine başlayacaklarını belirtmişlerdir. Kars ve Iğdır'da bu süre içersinde çok sayıda yaralama olmuş ve 10'dan fazla işyeri tahrip edilmiştir. Malatya'daise Hamido'nun öldürülmesinden sonra meydana gelen saldırılar zaman zaman devam etmiş, 24 Mayıs günü ise duvarlara slogan yazan iki MHP'linin üzerinde silah bulunması gerçek suçluların kimler olduğunu açıkça ortaya koymuştur.

Adıyaman'da da ilerici dernekler yakılmak istenmiş, çok sayıda kişi yaralanmıştır. Kilis'de ise lise müdürü ve gazeteler eski baş bayinin evi kurşun yağmuruna tutulmuş, saldırı ile ilgili olarak Ülkü Ocakları Şube Başkanı Hamza Kekeç tutuklanmıştır.

BAYRAĞIN GERÇEK SAHİBİ İŞÇİ SINIFI VE EMEKÇİ HALKIMIZDIR

Abidin SÖKMEN
(HABER-DER Genel Başkanı)

Bilindiği gibi daha önce Samsun'da, 26 Mayıs'ta İstanbul ve Erzurum'da yapılacak olan mitingleri İzmir mitingi ve benzeri izleyecek. Bu bir sıra mitingin isminin ise «Milli İnanç - Bayrağa Saygı» olması dikkat çekici. Bu mitingler için tekelci ve gerici basın yoğun bir hazırlık kampanyasına girmiş durumda. Yine bazı «Ayaklanma» heveslisi faşist yazarların köşelerinde yırtınırcasına bağırıp çağırmaya, tepinmeye başladıkları açıkça görülüyor.

[illegible] ları kudurtan olay şu idi: 1 Mayıs gerçeği...

1 Mayıs'ta şu gerçekler yaşanmıştı...

★ Ulusal demokratik güçlerin eylem birliği hayata geçirilmiş, aralarına sokulmak istenen kama tersyüz edilmişti.

★ 25 CHP milletvekilinin katıldığı 1 Mayıs mitinginin, geniş kitlelere, başta işçi sınıfı olmak üzere verdiği güven duygusu, Anadolu'nun her yanına yayılmıştı.

★ Aylardır olay çıkacak diye felaket tellallığı yapan faşist - gerici leş kargalarının hevesleri kursaklarında kalmıştı.

★ Ve en önemlisi 52 yıldır baskı altında tutulan Türkiye işçi sınıfının politik örgütüne konan yasağın kaldırılması istemi yüzbinler tarafından dile getirilmişti... «Türkiye Komünist Partisi'ne özgürlük» belgisi alana hakim olan tek belgiydi.

Bütün bunlar günlerce gerici - faşist çevrelerin gazetelerinde yer almış... Siyasi parti sözcüleri birçok defa televizyonda, Mecliste sorunu gündeme getirmişlerdir.

Yalan ve demagoji üzerine kurulu bir propaganda ile yola çıkan gerici güçler, her zaman kullandıkları anti - komünizm silahına sarılırken bayrak sorununu öne sürmüşler, ona sahip çıkar görünmüşlerdir.

Geçmişte «Komünizmi Tel'in» mitingleri düzenleyerek, ilericilerin, yurtseverlerin kanına girenler, kendilerine yeni bir maske edindiler. Bayrak sorununu gündeme getirerek taban oluşturmaya başladılar.

Oynanan oyun şu idi: CHP ağırlıklı hükümeti hazmedemeyenler, içindeki Truva atlarıyla onu devamlı sağa çekmeye, çalışırken, dışarıda da geriletmeye, baskı altında tutma çabalarına, engellemelerle, gensorularla hız verdiler.

Şu herkes tarafından görülüyor. Sağa da sola da karşıyız diyerek insanlık düşmanı faşistlere, yuvalarına karşı aktif tavır almada tereddüt eden CHP Hükümetinin tutumu faşistlere cesaret veriyor. Onlar saldırıları nı toplu katliamlarına artırırken, hükümeti kendi faşist iktidarlarına basamak yapmak istedikleri açıktı. Bu amaçla yeni güç denemelerine başladılar.

Sosyal demokrat, sosyalist ve komünistlerin 1 Mayıs'ta başarılı bir sınav vermelerini hazmedemeyen emperyalizm ve onun yerli uşakları tekrar bir saldırı dönemine girdiler. Amaç... ilericilere, demokratlara göz açtırmamaktı.

Bir dizi mitinglerden hedeflenen şeyler ise, hükümeti daha çok geriletmek, ulusal demokratik güçlere gözdağı vermek ve faşist bir iktidar için taban oluşturmayı sağlamaktır.

27 Mayıs'tan bir gün öncesine denk düşürülen 26 Mayıs mitingleri bir anlamda da 27 Mayıs ilerici hareketine gericilerin tepkisini dile getiriyor.

Bütün bunlar için ise sığınacak yer «Bayrak» oluyor. Aslında bayrak onlar için bir propaganda malzemesi, tıpkı din gibi.

Bayrağa en son sahip çıkması gerekenlerin hemen bayrağa sahip çıkmaları ilginç. Çünkü yurdumuzu yıllardır NATO'ya, CENTO'ya, AET'ye satanların bayrağa sahip çıkarken, yüzlerinin kızarması gerekir. Ülkeyi Amerikan üslerine parselleyenlerin, Amerikan ve İngiliz petrol şirketlerine teslim edenlerin birazcık utanmaları varsa yüzlerinin kızarması gerekir. Sanki bunları yapanlar kendileri değilde, bir başkası.

Hitler hayranı nazi artıklarının, NATO'nun, ABD'nin kucağından ayrılmayanların Bayrağa sahip çıkmaları yüzsüzlüğün en açık örneğidir.

Fakat onlar, ne yaparlarsa yapsınlar, başta işçi sınıfımız olmak üzere emekçi halkımız, onların yüzündeki maskeleri indirecek. Gerçek yüzlerini geniş kitlelere gösterecektir.

Şu açıkça bilinmelidir ki; gerçekten bayrağın, vatanın sahipleri işçiler, köylüler ve emekçi halkımızdır. Yıllardır NATO'ya karşı, ABD üslerine karşı savaşım verenlerdir. Ulusal Kurtuluş Savaşını utkuya ulaştıranlardır. Emperyalizme, faşizme karşı onurla savaşanlardır.

Bu uğurda kanını, canını esirgemeyen, demokrasi için, bağımsızlık için barış için mücadele verenler, bayrağın ve vatanın gerçek sahipleridir. Bu böyle biline...

Ulusal Kalkınmada Mimarların Görevi konulu konferans Sofya'da başladı

İSTANBUL, (İSTA)

«Ulusal Kalkınmada Mimarların Görevi» konulu 7. Balkan Ülkeleri Konferansı dün Bulgaristan Halk Cumhuriyeti'nin Başkenti Sofya'da başlamıştır. 4 gün sürecek olan toplantıya Türkiye'den başka, Yunanistan, Yugoslavya, Romanya, Kıbrıs ve Bulgaristan katılmıştır.

Mimarların ve mimarlık örgütlerinin güncel ve ileriye dönük sorunlarının ele alınacağı bildirilen toplantıya mimarlar odasınca bir tebliğ sunulmuştur. Tebliğde, mesleğin geliştirilmesi amacıyla, mimarlık örgütleri, eğitim kurumları ve bilimsel kuruluşlarla birlikte diploma öncesi ve sonrası eğitim programlarının uluslararası düzeyde ele alınması, insanın ve toplumun maddi çevresinin bozulması ve yok olmasına yolaçan nedenlere karşı mimar örgütlerinin birlikte mücadele etmeleri, sorunların ulusal ve uluslararası boyutlara ulaşması karşısında yetkililerin uyarılması istenerek sağlıklı ve mesleki dayanışmanın temellerinin atılması önerilmiştir.

«Ulusal Kalkınmada Mimarların Görevi» konulu 7. Balkan Ülkeleri Konferansının 29 Mayıs günü sona ereceği ve toplantıya katılan mimarların meslekleri ile ilgili olarak Bulgaristan'da incelemeler yapacakları öğrenilmiştir.

Şeker darlığının büyük tüccarlarca yaratıldığı öne sürüldü

İZMİR, (A.A.)

Bakkallar ve Bayiler Federasyonu Yönetim Kurulu üyesi Ramazan Arslan, piyasada şiddetle hissedilen şeker darlığının büyük tüccarlar tarafından yaratıldığını ileri sürmüştür.

Arslan, yapılan baskın ve taramada naylon fatura ile satışı yapılmış kamyonlar dolusu şeker saptandığını belirterek, «Her zaman olduğu gibi şeker konusunda da halkı perişan eden büyük tüccardır. Piyasayı zorla zamma sürüklemektedirler» şeklinde konuşmuştur.

Ramazan Arslan, küçük partiler halinde şeker alan küçük esnaf ve vatandaşın darlıktan büyük bir şekilde etkilendiğini de sözlerine ekleyerek şöyle konuşmuştur: «Yetkililer sorunu bu yönden ele almalıdır. Aslında şeker vardır, fakat büyük tüccar elindedir. Darlık bu kişilerce sun'i olarak yaratılmaktadır. Bunların tespit edilmesi gereklidir.»

Bilen: MHP-AP mitinglerine bankalar ve holdingçiler büyük paralar döküyor

TKP'nin Sesi Radyosu, TKP Genel Sekreteri ile röportaj yaptı

Türkiye Komünist Partisi Merkez Komitesi Genel Sekreteri İ. Bilen, ülkede ve özellikle de doğu illerimizde estirilmek istenen terör ve provokasyonlara dikkati çeken bir açıklamayı TKP'nin Sesi Radyosunda yaptı. İ. Bilen açıklamasında, AP-MHP-Maocu sacayağının bu provokasyon ve saldırılarda başı çektiğine işaret etti. TKP MK Genel Sekreteri, MHP'nin Erzurum'da, AP'nin İstanbul'da düzenlediği mitinglerin bankalar, holdingçiler ve işbirlikçi burjuvazi tarafından finanse edildiğini de vurguladı.

TKP MK Genel Sekreteri İ. Bilen ile, TKP'nin Sesi Radyosunun yaptığı röportaj şöyledir:

SORU: Bilen yoldaş, memlekette gerici-faşist güçler bir iç savaş havası estiriyor. Bu gelişmeyi nasıl görüyorsunuz?

YANIT: Dışardan emperyalist çevreler, özellikle Amerikan emperyalizmi, Türkiye üzerinde, ulusal çapta ve bugünkü hükümet üzerinde baskısını artırıyor. Bu baskı değişik yönde ve biçimlerdedir. Ekonomiktir, parasaldır, politiktir, askerseldir. Bu baskıyla Amerikan emperyalizmi, NATO'nun baş patronları, egemen üyeleri Türkiye'deki konumlarını daha da güçlendirmek istiyorlar.

Halkımız üzerindeki, ulusal çapta diğer bir baskı da içeriden, işbirlikçi büyük burjuvaziden, en gerici, faşist partilerden, bu çevrelerden geliyor. Bu iç baskının başını AP, MHP, Demireller, Türkeşler çekiyor. İşbirlikçi burjuvazinin, bu her iki partinin, bunlarla elele veren Maocuların arkasında yine Amerikan emperyalizmi, NATO'nun baş patronları duruyor. Faşist tırmanış böylece daha somut biçimler alıyor, tehlike daha da büyüyor.

AP - MHP: Demirel'i, Türkeş'i, CIA'sı, kontr-gerillası ilerici güçlere, CHP'nin sola açılan kesimine karşı saldırılarını yoğunlaştırdılar. Bunların taktiği, gerici güçlerin işbirliğini oluşturmak, bütün ulusal, demokratik güçlerin savaşta elele vermelerini engellemek, Ulusal Demokratik Cephe kurmalarını baltalamaktır. İkircikli bir politika izleyen, alaşımı karışık, CHP Hükümetini ıskartaya çıkarmaktır. Faşist tırmanışa yolu daha da genişletmektir.

★ AP-MHP, DEMİREL - TÜRKEŞ, CIA - KONTR-GERİLLANIN TAKTİĞİ ULUSAL DEMOKRATİK CEPHE'NİN KURULMASINI BALTALAMAK, İKİRCİKLİ BİR POLİTİKA İZLEYEN, ALAŞIMI KARIŞIK, CHP HÜKÜMETİNİ ISKARTAYA ÇIKARMAKTIR

★ «İSTANBUL'DA, İZMİR'DE, SAMSUN'DA AP 'ALANLARA' DİYOR, TÜRKEŞÇİLER, ERZURUM'DA MEYDAN OKUYOR. YİNE BÜYÜK PARALAR DÖNÜYOR, OTOBÜSLER, TRENLER, UÇAKLAR YİNE KOMANDO TAŞIYOR.»

Bu amaçlarını, faşist diktatora kurmak istemlerini Demirel de, Türkeş de gizlemiyor. Her ikisi de hükümeti devirmek çağrılarını sık sık yineliyor. Gerici basın, Tercüman gibi faşist eğilimli gazeteler bu tür çağrılarla dolu. AP - MHP - Maocu sacayağının yöneticileri açıktan açığa memlekette iç savaş yolunu açmak için geniş provokasyonlara gidiyorlar. Ve bu eylemlerini, son aylarda, Doğu illerine kaydırıyorlar. Burada büyük bir çıban başı koparmak girişimi gösteriyorlar. Emperyalist ajanların, en gerici, faşist çevrelerin bu hazırlıkları yabancı basına da yansıdı. Batı Almanya'nın en büyük dergilerinden «Der Spiegel», «Silahlı sağ, Ecevit'i düşürmek için iç savaş çıkarmaya çalışıyor» diye yazdı. Derginin bu açıklaması, Türkeş'in Batı Almanya'da eski, yeni Hitlercilerle, Strauss'la yaptığı gizli, açık görüşmeler sırasında oluyor. Ama asıl planı Washington'da CIA hazırlamıştır.

AP - MHP - Maocu üçlüsünün hükümeti devirme taktiği belli, önceden hazırlanmış bir plana göre yürütülüyor. Önce, Türkeşler Ankara'dan, Tandoğan'dan «büyük yürüyüş»e geçtiler. Bu, Mussolini'nin «Kara Gömlekliler»nin çıkışı gibi bir şey olacaktı. Bankalar, holdingciler, işbirlikçi burjuvazi bu gövde gösterisine büyük paralar, araçlar döktü. Faşist komandolara otobüsler, trenler, uçaklar tuttu. Fiyaskoyla sonuçlandı. Gene de durmadılar. Kanlı Malatya, Elazığ, Iğdır, Antep olayları birbirini izledi. Uygulamalar sürüyor. İstanbul'da, İzmir'de, Samsun'da AP, «alanlara!» diyor. Türkeşçiler, Erzurum'da meydan okuyor. Yine büyük paralar dönüyor. Otobüsler, trenler, uçaklar yine komando taşıyor. İç ve dış basın, bu faşist tırmanışı ordu içinde Amerikancı bir kolun desteklediğini yazıyor. Bütün bu olaylar, bu açıklamaları doğruluyor.

Maocuların bir kolu, Perinçekçiler Türk şovenizmini körüklüyor, kışkırtıcılık yapıyor. Öteki kolu Kürt gericiliğine dayanıyor, ayrılıkçılığı körüklüyor, ilerici güçlerin birliğini baltalıyor, provokasyonlar düzenliyor. Her ikisi de bir ağaya, bir efendiye, Amerikalıya hizmet ediyor.

Bunlar olurken gerici, faşist gazeteler hep bir ağızdan «bölücülük» diye bir curcunadır kopardılar. «Anayasa» diyorlar. «Türkiye'de Türk'ten başka, Kürt, Laz, Arap diye hiç bir halk, ulus, azınlık yoktur» diyorlar. TKP, ulusların kendi yazgılarını kendilerinin çizmesini, onlara eşit, demokratik, anayasal haklar sağlamasını istiyor. Bu «bölücülüktür» diyorlar.

Kürt halkının ulusal hakları için, özgürlük için, hak eşitliği için savaşımını birçok Kürt beyleri, şeyhler, kendi sınıfsal çıkarları yolunda sömürdüler. Emperyalistler ve Türkiye'de egemen burjuvazi, bunlardan her zaman yararlanmış, Kürt halkı üzerindeki baskıyı daha da artırmıştır. Gericilerin kışkırttığı ayaklanmalar, yüzbinlerce Kürt köylüsünün yerlerinden, yurtlarından olmasıyla, kırılmasıyla sonuçlanmıştır. Sonunda bu Kürt beyleri, ağaları Türk burjuvazisiyle pazarlığa girmiş, anlaşmış, beylerin beyliği, ağaların ağalığı, Türk burjuvazisinin boyunduruğu sürüp gitmiştir. Doğu illerine kaydırılan bugünkü kışkırtmalarda CIA'nın, Amerikan emperyalistlerinin parmağının olması yeni değildir. Türkeşler, Demireller, Maocular emperyalizmin maşalarıdır.

Bugün doğu illerinde edimsel, somut biçimiyle valiler sıkıyönetim uyguluyor. Bu canavarlık karşısında, eli kanlı Demirellerin, Türkeşlerin, onlarla elele veren Maocuların karşısında hiçbir yurtsever, hiçbir namuslu kişi eli b[illegible] duramaz. Kürt beyleri her zamanki gibi, gericiliğin eline oynuyor. Kürt halkının can düşmanı olanlar birleşiyor. Bazı yolunu şaşırmış, nereye gideceğini bilmeyen, sözde «aydın» geçinen kimseler, «özgürlük» diyor, ama faşist saldırıları bırakıp ilericilere saldırıyor.

Faşist zorbalar ateşle oynuyor. Yurttaşı yurttaşa kırdırmak girişimlerini bu bölgeye aktarmak çabasındadırlar. Buna karşı bütün demokratik güçler uyanık olmalıdır.

Türkiye Komünist Partisi, ulusal ezgiden kurtulmak, özgürlük ve hak eşitliği için verilen savaşımı bundan böyle de var gücüyle destekleyecektir. Bugün başta gelen görev, ilerici güçlerin savaş birliğini sağlamaktır. Komünist Partisi, komünistler, emperyalistlerin, faşistlerin kanlı provokasyonlarına karşı yığınları uyarmak, onları örgütlemek savaşımını daha da güçlendirecektir.

Faşist zorbalığa geçit verilmeyecektir.

Gus Hall: Silahlanma harcamaları kısıtlanmalıdır

DIŞ HABERLER SERVİSİ

Birleşmiş Milletler Genel Kurulu Silahsızlanma Özel Toplantısı New York'da çalışmalarına devam ederken. Amerika Birleşik Devletleri Phiadelphia kentinde bir silahsızlanma mitingi yapılmıştır. Mitingde bir konuşma yapan Amerika Birleşik Devletleri Komünist Partisi Genel Sekreteri Gus Hall, hükümeti, askeri harcamaları azaltmaya çağırmış ve bundan kalacak paranın işsizlik ve enflasyon sorunlarına karşı harcanmasını istemiştir. Hall, Ortadoğu'daki üç gerici ülkeye savaş uçağı satılması ve Nötron Bombasının geliştirilmesine milyonlarca dolar harcanması için ABD Senatosu'nca alınan kararı kınamıştır. Gus Hall, dünyanın bütün kıtalarına yayılmış olan bin adet ABD askeri üssüne yapılan harcamaların da ABD bütçesine büyük bir yük olduğunu belirtmiştir.

Bilindiği gibi, BM Genel Kurulu Silahsızlanma Özel Toplantısı sırasında ABD'nin birçok kentinde silahsızlanma gösterilerinin yapılacağı daha önceden açıklanmıştır.

TİTO'NUN MESAJI

BM Genel Kurulu Silahsızlanma Özel Toplantısı'nın önceki günkü açış konuşmasını Yugoslavya Başbakanı Veselin Curanoviç yapmıştır. Curanoviç, Mareşal Tito'nun toplantıya gönderdiği bir mesajını okumuştur.

KİPRİYANU, KIBRIS'IN TAMAMIYLA SİLAHTAN ARINDIRILMASINI İSTEDİ

Kıbrıs Cumhurbaşkanı Spiros Kipriyanu, BM Silahsızlanma Özel Toplantısında yaptığı konuşmada Kıbrıs'ın, silahtan ve askerden tamamıyla arındırılmasını istemiştir.

Kipriyanu konuşmasında, Kıbrısla ilgili BM kararlarının uygulanmasını da istemiş ve ilk kez adada güvenliği sağlamak amacıyla BM Barış Gücünün denetiminde çalışacak bis Kıbrıs Türk - Rum ortak polis gücünün oluşturulmasını talep etmiştir. Kipriyanu. ortak polis gücünün, her toplumun nüfuslarına orantılı biçimde teşkil edilmesi gerektiğini de kaydetmiştir.

Bu arada Kipriyanu konuşurken Türk Heyeti toplantı salonunu terketmiştir.

GROMİKO - KİPRİYANU GÖRÜŞMESİ

Kıbrıs Cumhurbaşkanı Kipriyanu ile Sovyetler Birliği Dışişleri Bakanı Gromiko New York'da bir görüşme yapmışlardır. Görüşmede, ikili ilşkiler ve Kıbrıs sorunu hakkında görüş alış verişinde bulunulduğu açıklanmıştır.

MONDALE'NİN KONUŞMASI

ABD Başkan Yardımcısı Walter Mondale ise, yaptığı konuşmada, bilinen «Sovyet tehditi» masalını oturumda da yeniden savunmuş, ABD'nin silahlanma harcamalarına gerekçe olarak, Varşova Anlaşması ülkelerinin gücünü göstermeye çalışmıştır. Daha sonra Mondale, ABD'nin oturuma getirdiği önerileri açıklamıştır. Öneriler arasında, nükleer silahsızlanma, kimyasal silahların yasaklanması, silah kontrolü anlaşmalarının yeraldığı görülmüştür. Mondale, 1981 yılında BM'nin yeniden bir Silahsızlanma Özel Oturumu toplamasını istemiştir.

JAPON PARLAMENTOSU NÜKLEER SİLAHLARIN YASAKLANMASINI İSTEDİ

Japon Parlamentosu, nükleer silahların tamamen yasaklanması için verilen karar tasarısını onaylamıştır.

Türkiye-SSCB ticaret protokolunun hacmi genişletildi

★ PROTOKOL HÜKÜMLERİNE GÖRE İKİ ÜLKE, KARŞILIKLI İHRAÇ EDECEKLERİ MALLARDAN MENŞE ŞEHADETNAMESİ İSTEMEYECEK

ANKARA, (A.A.)

Türkiye ile Sovyetler Birliği arasında imzalanan ticaret protokoluna yeni hükümler eklenmiştir.

Protokola eklenen hükümlere göre, iki ülke, karşılıklı ihraç edecekleri mallardan -ahdi indirim uygulanan haller dışında- menşe şehadetnamesi istemeyeceklerdir.

İki ülkenin ticaret hacmindeki artış gözönüne alınarak 5 milyon 66 bin dolarlık kredi marjı 30 milyon dolara yükseltilmiştir.

SSCB'NE İHRAÇ EDECEĞİMİZ MALLAR

Protokol gereğince Türkiye SSCB'ne, 1 Nisan 1978 - 31 Mart 1979 döneminde 36 milyon dolarlık mal ihraç edecektir. İhraç edeceğimiz mallar ve tutarı şöyledir:

Tütün 3 milyon 250 bin, İç fındık 13 milyon, Çekirdeksiz kuru üzüm 3 milyon, Narenciye 2 milyon 250 bin, Zeytin 50 bin, Yaş meyve (taze elma dahil) 50 bin, Pamuk 2 milyon 700 bin, Tiftik 2 milyon 250 bin, Çekirdekli kuru üzüm 200 bin, Alümina 4 milyon, Öğütülmüş barit 2 milyon 600 bin, Sınai mamuller 2 milyon 650 bin.

DEMİR - ÇELİK

Protokola, «İskenderun Demir ve Çelik Tesislerinin tevsii» konusunda eklenen bir hükme göre de, tesis için gerekli hadde mamulleri, çelik konstrüksiyon gibi malzeme SSCB gemileriyle getirilecektir. Anlaşma gereğince sevkedilecek teçhizat ve malzemenin nakliye tutarı 16 milyon doları bulacaktır.

İSTANBUL'DA BİR BELEDİYE:

Ah ne "Sefa,, ne "Sefa,,

Söyleşi. Mehmet Erhan ÜNAL

Hiçbir sorununu çözümleyemeyen olanaksızlık larla, sorunlarla insanların içiçe yaşadığı yer SEFAKÖY..

— 2 —

HER YONUYLE ÇILELI YAŞAM: Hiçbir sorunu halledilmemiş...

Eski nazi yetiştirmesi ve **eski** Milletvekili Murat Bay**rak** tüm Sefaköy'ün öfkesi**ni** kazanmış bir kişi olarak **bu**rada da karşımıza çıkıyor. **Devlet** içinde devlet olmanın **tipik** bir örneğini günümüze **kadar** gözler önüne sergileyen bu nazi eskisi, SANCAK TÜL fabrikasının hela ve benzeri pis sularını evlerin bahçesinden, kapı önlerinde geçirerek bilinmeyen bir yöne doğru yıllardır akıtmakta. Salgın hastalık mikroplarını içinde yüzdüre yüzdüre evlerin kapı önlerinden usul usul akan sular, Murat Bayrak ve benzerlerinin halk sağlığını düşünmeyen halk düşmanı namuslu (!) sermayenin topluma verdiği tek hediye...

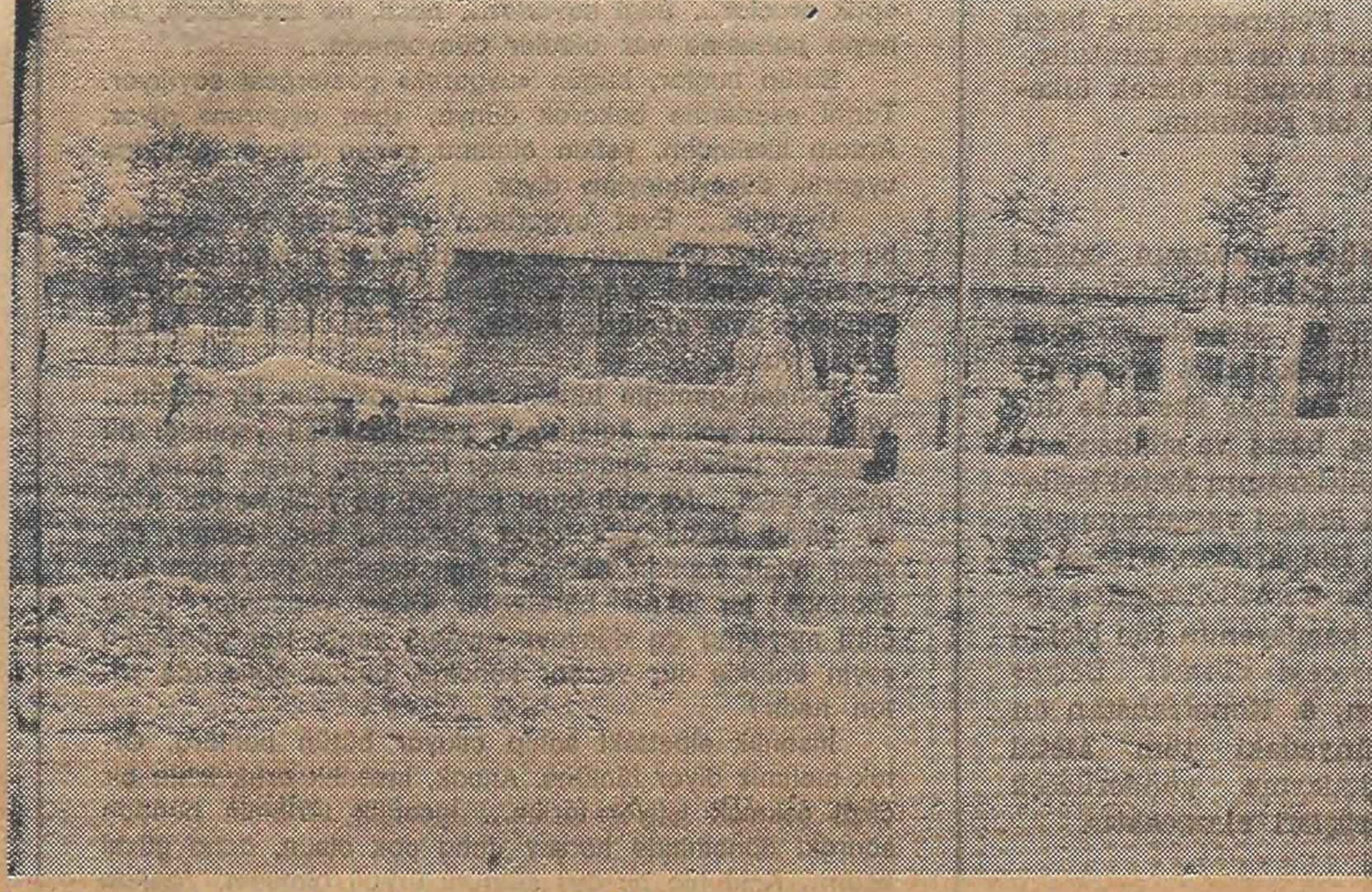

Neresinden bakarsak bakalım, SEFAKÖY çileli bir yaşamın örnekleriyle dolu..

Lağım suları böylesine toprağın üstünden akarken, kanalizasyon sorunu ilkden ilk akla gelen ve Belediye Başkanına yöneltilen soru olurken, alınan cevap: «Yok kardeşim, kanalizasyonumuz yok. Bunun için para gerekli. Hem de size bir kez daha şunu anımsatayım. Biz bugüne değin ne buraları kirletenlerden ve devletten tek kuruş yardım alamadık ki bu sorunumuzu halledelim.»

Çaresiz, susuyoruz...

YA ELEKTRİKTEN NE HABER

Tüm bu sefalet ortamında SEFAKÖY'ün elektrik sorununa el uzatmak, insanı cin çarpmışa döndürebilir. Sefaköy'ün elektrik sorunu. İstanbul'un göbeğinde, bu yörede yaşayan 100 bine yakın insanın ne denli kaderleriyle başbaşa bırakıldıklarını gözler önüne seriyor. Belediye Başkanı, Rıdvan ÜNAL İETT'nin hizmet getirmediğini söylerken şöyle diyor:

«Vatandaş bir yıl önce elektrik parasını yatırdı. Şu anda Sefaköylü'lerin İETT'de 40-50 milyon lirası yatmaktadır. Trafonun yeterli olmaması halkın yarı yarıya ışıksız kalmasına yol açmaktadır. Bu durumda ise kimi vatandaşlar kaçak elektrik kullanma yolunu seçiyorlar, bunun sonucunda ise her yıl dört - beş kişi ceryan çarpması yüzünden hayata veda ediyor. Daha yakınlarda, üç çocuk anası bir kadın böylesi bir kaza sonucu hayatını kaybetti. Çıplak tellere kanca takarak aydınlanma yolunu seçenlere verilen ceza, onları bu yoldan geri çevirememektedir.»

HER YÖNÜYLE ÇİLELİ BİR YAŞAM

Neresinden bakarsak bakalım, Sefaköy, bütünüyle çileli bir yaşamın örnekleriyle dolu. Yol sorununa gelince, bırakınız taşıtlara geçit vermeyi, yayalar bile bin bir hünerle, cambazlık yaparak yürümeye çalışmaktalar. Her gün gelip gittikleri yollarda; lağım çukurları, çöküntüler arasında yürümeye adeta mahkûm edilmiş Sefaköy insanı.

Sefaköy Belediye Başkanı, Karayollarının, yol yapımı için araç gönderme sözü verdiğini, ancak gelen araçların bir hurda yığınından farksız olduğunu söyleyerek şöyle sürdürüyor konuşmasını: **«Çok uğraştım yolların düzeltilmesi için. Ama, bu son derece haklı isteğimiz de öteki istekler gibi dikkate alınmadı. Gördüğünüz gibi yollarımız bütünüyle bozuk. Hele kış aylarında halkın evine gidip gelmesi çoğu zaman olanaksızlaşır.»**

BU KOŞULLARDA HİZMET MÜMKÜN DEĞİL

«İsteklerimizin çok azı yerine gelse de, biz de biraz hizmet edebilsek halka! Buna da razıyız ama...»

Bir belediye Başkanını böylesine üzen, yardım elini uzatmayan «devlet baba», hepten unutmuştu SEFAKÖY'ü. Örneğin bir yangın çıksa söndürecek itfaiyesi yoktu. Bir yurtaşın hastalığı halinde yardıma koşacak ambulans öksürük nöbetine tutulmuş bir yarım yamalak (belki) çalışıyordu. Parasızlık nedeniyle belediyenin hizmet kadroları boştu, doldurulamıyordu. Telefon sorunu ise ayrı dertti burada. İlçenin tam teşekküllü bir kliniği vardı ama, telefonu yoktu. Hazine arsaları yağma edildiği için, ilçeye bir okul, bir çocuk bahçesi, ya da bir kreş kazandırmak olanaksız hale gelmişti.

SİZ OLSAYDINIZ NE YAPARDINIZ?

İşte İstanbul'da adına SEFAKÖY denilen bir ilçenin kısa anatomisi böyle. Hiç bir sorununu çözümlenemiyen olanaksızlıklarla, KOLERA ile, türlü sorunlarla birlikte, içiçe, insanların yaşadığı bir yer. Yalnızca doğanın koruyucu gücüne sığınarak sürdürülmeye çalışılan bir yaşam!

Eğer, çevre sağlık müdürlüğü buradaki durumu bir raporla tesbit edip, Sağlık Bakanlığının KOLERA'ya karşı önlem alması sağlanamazsa tüm İstanbul, sıcak yaz aylarında bu ölümcül hastalığın tehdidi altına girecektir.

İşte böyle; sözde «büyük Türkiye'nin» sözde «kalkınma» rayına giren bir ülkenin insanları böylesine ilkel bir yaşama zorlanırlar, elektrikleri olmaz, suları akmaz, lâğım pislikleri evlerin içine akarsa;

«SİZ OLSANIZ NE YAPARDINIZ?»

— BİTTİ —

---

tırmık

AYDIN ENGİN

Kutsal ittifak ya da anti-komünizm

TÖB-DER İstanbul Şubesi Genel Kurulu bir kaç gün önce **«demokrasiyi ve disiplini nasıl uygulayacağımızı dost düşman görecek»** diyen bir **«kutsal ittifak»**ın zorbalığı ile engellenmek istendi. Dost, düşman, demokrasinin de, disiplinin de **nasıl uygulandığını** bir güzel gördü. Seçilmiş ve seçildiği bizzat kendileri tarafından resmen açıklanmış bir Başkanlık Divanı'na kongreyi teslim etmemek için **iskemleler uçuranların**, başkanlık kürsüsü önünde tuğlaları etten, yumruktan yani zorbalıktan örülmüş duvarlar yükseltenlerin hesabı nedir?

Örneğin, seçilen başkanlık divanının kongreyi dürüstlükle yönetmeyeceği kanısında mıdırlar? Ama o zaman başkanlık divanına **«güven»** duyup oy veren çoğunluğa karşı çıkmış olmuyorlar mı? Yani sözünü ettikleri, dosta, düşmana göstereceklerini söyledikleri **«demokrasi»yi** ayaklar altına almış olmuyorlar mı?

Ya da **«dosta düşmana gösterecekleri disiplin»** ne menem bir disiplindir acep? Sözgelimi kongrede başkanlık divanı seçimi istedikleri gibi sonuçlanmazsa, kongreyi sabote etmekle görevli fevkalade bir disiplin içinde görev yaptı. Kastedilen **disiplin** bu muydu acaba?

Ya da sahte delegeler, sanki gerçek birer delege imişcesine salonda gezindiler, görev saati gelip çatınca canla, başla, tekmeyle, yumrukla, olmadı iskemleyle, **sopayla şaşırtıcı** bir disiplin içinde çalıştı. **Yoksa bu muydu sözü edilen disiplin?**

Yukarıda sorduğumuz bir kaç sorunun cevabı inanıyoruz ki yok. Üstelik böyle soruların sonu da yok. Salt TÖB-DER İstanbul Şubesi üzerine TÖB-DER'in Genel Merkezini elinde tutan (ve artık sadece orayı elinde tutan) ekipten, şube kongresinde iskemle sallayıp, yumruk patlatan **«cilet gibi delikanlılara»** kadar hepsine yönetilecek yüzlerce ve yüzlerce soru var.

Soru var olmasına var da **«sorun»** bu değil.

TÖB-DER İstanbul Şube Kongresi soyut bir olay değil. Bir bütünün parçalarından sadece biri.

Öteki parçalar mı?

Hay, hay... Sayalım. Hiç olmazsa bir kaçını sayalım.

İşte Tekstil İşçileri Sendikası'nın Beyoğlu ve Bakırköy ve Edirne Şubelerinin genel kurulları...

İşte, TÖB-DER Adana şubesinde dönen dolaplar...

İşte, 1 Mayıs öncelerinde, hatta DİSK'in 6. Genel Kurulu öncesi ve sırasında oluşturulan **«kutsal ittifaklar».**

Bunları bir bütün olarak görmedikçe TÖB-DER İstanbul Şubesinde olup bitenleri anlamak olanaksız.

Nedir sözünü ettiğimiz **«bütün»**ün anlamı?

Kestirmeden söyleyelim: **Anti-komünizm...**

Hepsi ve herkes için mi?

Hayır.

O zaman «anti-komünizm» suçunun dışında kalanlara ne demeli?

Kariyerizm. Bu bilimdeki adı. Açıklarsak, sosyalist harekette adsız bir er olabilmenin onurunu duymaktansa, kendinde evham ettiği «yetkinlik»lerle ille de ille bir yerlerde **soğanbaşı** olma hırsı.

Evet, kimileri anti-komünizm ile suçlu, kimileri kariyerizm ile sakatlanmış.

Ardından **bol** miktarda kılıf geliyor tabii.

Kimileri **«valla billa biz karışmadık. İhkak-ı hak'ka gidenler, tahriklere kapılanlar suçludur»** diye yaygarayı basıyor.

Kimileri Mao Tse Tung'dan ödünç alınmış gerici tahlillere sarılıp, TÖB-DER İstanbul Şubesi'ndeki zorbalıklarını **«ideolojik ve enternasyonal»** kılıflarla gizleme sevdasında...

Kimileri bir saralı gibi durup dinlenmeden **«ilerlemeci»**lere saldırıyor. Ama yaptığının sapına kadar **«anti-komünizm»** olduğu çakılmasın diye kendilerinin erdemlerini, fazilet ve ferasetlerini sayıp döküyor. Cilet reklamı yapar gibi **«yayınlarımızın üstünlüğü tartışılamaz»** filan diyor...

Bütün bu ekipler, k[illegible]er, gruplar çorbasından da çıka çıka oldukça hünerle kamufle edilmiş bir **anti-komünizm** çıkıyor.

Çıkıyor da ne oluyor?

Onu da yarın yazmaya çalışalım...

Çizgilerle Manifesto

karl marks - friedrich engels

ÇİZGİ: RO MARCENARO

Tüm ulusları, batmak yerine kendi üretim tarzını kabul etmeye zorladı. Tüm uygarlıkları, burjuva olmaya, burjuva «uygarlığını» tanımaya zorladı. Tek kelimeyle, kendisine bir dünya yaratıyordu.

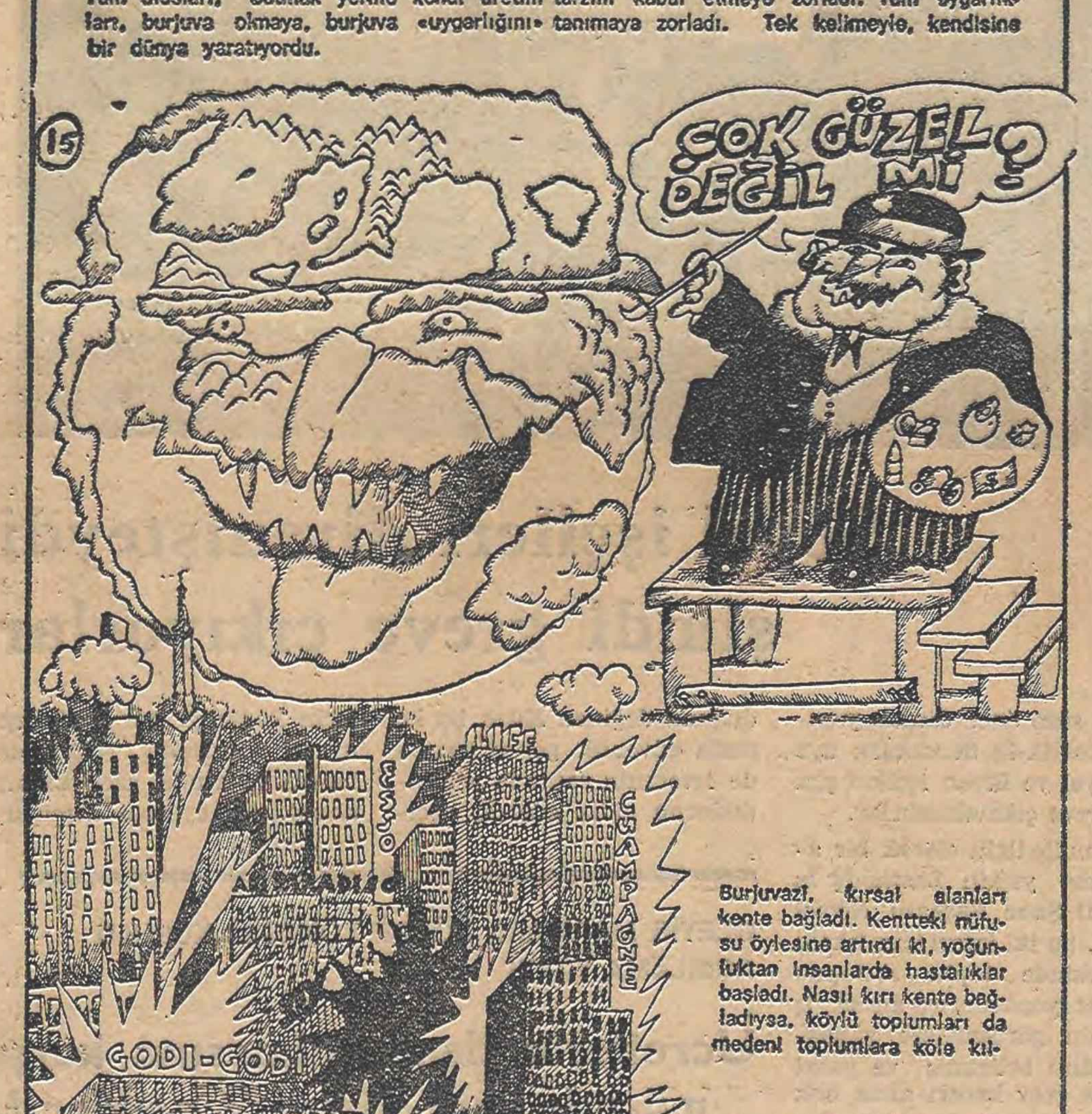

Burjuvazi, kırsal alanları kente bağladı. Kentteki nüfusu öylesine artırdı ki, yoğunluktan insanlarda hastalıklar başladı. Nasıl kırı kente bağladıysa, köylü toplumları da medeni toplumlara köle kıl-

(Devam edecek)

TÜRK NAZİLERİ 1965-1973 (3.bölüm)

ENDER KAMİL BOYACI

- 17 -

Ocak 1971'den Şubat 1971 sonuna kadar iki aylık saldırıların bilançosu

Fakir Baykurt bütün yurt düzeyine dal budak sarmış olan kara şebekenin niteliğini ortaya koyarak şöyle demektedir:

«... Atatürk'ün belirttiği çağdaş uygarlık düzeyine çıkmamızı sağlayıcı ilkelere ve Anayasamızda yer alan amaçlara aykırı çağdışı bir eğitim yarı resmi, ya da kaçak olarak, yaygınlaştırılmış ve yoğunlaştırılmıştır. Perde gerisinde esrarlı bir sistemle yürütülen bu karşı - devrimci gidiş, bugün Türkiye'nin pekçok il ve ilçesinde Anayasayı işlemez, Atatürk ilkelerini yaşamaz, yaşayamaz hale sokmuştur.

Beş altı yıldır basın ve yayın yoluyla kamuoyuna yansıyan saldırılar karşısında, büyük küçük resmi sorumlular susmuşlar, konuşmayı gerekli gördükleri zaman ise saldırganları şımartacak cümleler kullanmışlardır.

Hükümete bağlı kuvvetlerin yürütlüğü «ilk Tahkikat» aşamasında suç delilleri yok edilmiş, asıl suçlular kurtarılmış, yargıç önüne konan dosyalara suçsuz figüranlar doldurulmuştur. Konya'da, Kayseri'de, Yozgat'ta, Düzce'de yapılan saldırılar böyle cezasız kaldığı için, bugün köşede bucakta, en tenha kasabalarda, köylerde öğretmenlere daha ağır saldırılar yöneltmekte, oralarda yaşama ve çalışma olanağı bulunamamaktadır.

Bütün bunlar sadece öğretmenlerin sorunu olsaydı, belki daha az ciddi bir sorun karşısında olduğumuz düşünülebilirdi. Fakat, sanıyorum ki, toplum ve ülkemizin bütününü ilgilendiren bir sorun karşısındayız ve öğretmenlerin durumu, olsa olsa bir kesittir.

Şunlar sadece Ocak 1971 başından Şubat 1971 sonuna kadar karşılaştığımız iki aylık saldırıların bazılarıdır:

1 Ocak:
Elâzığ'da Öğretmen Kemal Güngörmüş'ün evine bomba atıldı.

1 Ocak:
Palu'nun Yeniköyünde öğretmen Cemile Erdoğan'ın evine saldırıldı. Olayı köy muhtarına bildiren okul müdürü dövüldü ve yaralandığı için Palu hastanesinde tedavi altına alındı.

3 Ocak:
Sivas'ta öğretmen Numan Kortal'ın evine dinamit atıldı.

4 Ocak:
Eskişehir TÖS şubesine dinamit atıldı.

5 Ocak:
Düzce'nin Beciyörük köyünde öğretmen Gül Aydın, muhtarın okulu tatil etmesine karşı çıktığı için, muhtar Muhittin Gürol tarafından tokatlandı.

16 Ocak:
Konya TÖS şubesine dinamit atıldı.

16 Ocak:
Konya'da öğretmen M. Ali Ünal'ın evine dinamit atıldı.

17 Ocak:
Yunak ilçesi köylerinde üç bayan öğretmene saldırıldı.

23 Ocak:
Keskin TÖS şubesine girildi, eşyalar ve panolar parçalandı.

24 Ocak:
Kula'nın Börtlüce köyü öğretmeni Hüseyin Ergün'ün üstüne katran döküldü, başına yular takıldı, geceleyin sokaklarda dolaştırıldı, yerlerde sürüklendi ve öldü sanılarak bir hendeğe bırakıldı. Öğretmen, Kula Hastanesinde komadan güçlükle çıktı.

25 Ocak:
Aybastı TÖS şubesine bomba atıldı. Hasar büyük oldu.

26 Ocak:
Konya'da öğretmen Haydar Erol, Ülkü Ocaklı Komandolar tarafından cadde ortasında dövüldü.

27 Ocak:
Sivas TÖS şubesine yeniden dinamit atıldı.

27 Ocak:
Maraş TÖS şubesine yeniden dinamit atıldı.

27 Ocak:
Geyve'de bir bayan öğretmene sarkıntılık yapıldı. Saldırganın jandarma tarafından yakalanmasından sonra okul müdürü de saldırıya uğradı, döğüldü ve yaralandı.

28 Ocak:
Sarıgöl'ün Dadaklı köyünde Mustafa Akkuş ve Halil Aydan bir bayan öğretmenin evine girdiler. Öğretmenin feryadına köylüler toplandı. Öğretmen kurtarıldı.

31 Ocak:
Dinar TÖS şubesi dinamitlendi, hasar büyük. İki ciddi yaralanma oldu.

31 Ocak:
Adapazarı'nda Geyve saldırısını protesto için yapılan miting MNP'lilerin saldırısına uğradı. 10 öğretmen yaralandı. TÖS avukatı Cemal Başbay dövüldü, başından ciddi bir yara aldı. Daha sonraki duruşmalarda TÖS avukatları tehdit edildiler.

6 Şubat:
Keskin TÖS şubesine dinamit atıldı. Şube tahrip edildi.

9 Şubat:
Alaca TÖS şubesi, Yozgat'tan gelen komandoların saldırısına uğradı.

10 Şubat:
Aydın'da öğretmen Attilâ Sarıkaya'nın sağcılar tarafından yolu kesildi, öğretmen dövüldü ve yaralandı.

13 Şubat:
Mucur'da bir öğretmen saldırıya uğradı, döğüldü.

14 Şubat:
Batman'da Öğretmenler Derneği tahrip edildi.

15 Şubat:
Tavşanlı TÖS şubesi «şeriatçı»ların saldırısına uğradı. Şube tahrip edildi.

18 Şubat:
Maraş'ta öğretmen Durmuş Kebapçı ve öğretmen eşi saldırıya uğradılar, yakın bir köye kaçarak ölümden kurtuldular.

21 Şubat:
İncirliova'nın Gerenliova köyü öğretmeni Şükrü Kahraman, AP'li Ali Sivri'nin saldırısına uğradı, döğüldü. Öğretmenin suçu (!) köye kitaplık açmaktı. Köylüler tarafından kurtarıldı.

YARIN

SİYASİ C[illegible]TLER DÖNEMİ [illegible]YOR...

PTT 4 Nolu Şantiye işçileri toplu halde...

Yeni Haber-İş örgütlü gücünü gösteriyor...

İSTANBUL (İSTA)

DİSK'e bağlı Türkiye Yeni Haber-İş Sendikası İstanbul bölgesinde yetkisi kesinleşmemiş tek bir işyeri durumunda bulunan İstanbul PTT Başmüdürlüğüne bağlı 4 Nolu Şantiyede de örgütlü ve yetkili sendika olduğunu yeniden kanıtlamıştır.

Bir süre önce İstanbul bölgesindeki PTT Fabrika Müdürlüğü ve şantiyelerde Yeni Haber-İş Sendikasının yetki isteminde bulunmasıyla Türk-İş üyesi Haber-İş Sendikası yetki uyuşmazlığı yaratmaya yönelmişti. Buna rağmen örgütlenmesine ilaveten Yeni Haber-İş Sendikası 4 Nolu Şantiye hariç, bütün işyerlerinde yetkisini kesinleştirmiş toplusözleşme görüşmelerine başlamıştı. 4. Şantiye işyerinde ise yapılan durum saptamasında Haber-İş Sendikasının tek oy alamamasına rağmen, Yeni Haber-İş oylamaya katılanların tamamının oyunu almıştı. Buna rağmen Haber-İş Sendikası yetki konusuna itirazda bulunmuş ve bir ayı aşkın süredir İstanbul İş Mahkemesinde konu duruşmalı olarak incelenmekteydi. Önceki gün yapılan duruşmada, İş Mahkemesi yetkinin Yeni Haber-İş Sendikasında olduğu doğrultusunda kesin kararı almıştır.

Toplusözleşme yetkisinin 4 Nolu PTT Şantiyesinde kesinleşmiş olması üzerine İSTA Ajansı'na açıklamada bulunan Yeni Haber-İş Sendikası İstanbul Şubesi Başkanı Halit Ulaş, 4 Nolu PTT Şantiyesinde de zaferle çıktıklarını belirtmiş, 8 aydan beri türlü oyunlarla karşılaşan şantiye işçilerinin birliklerini koruyarak başarıya ulaştıklarını belirtmiştir. Ulaş, yetki uyuşmazlığının çözümünde referandumun mutlaka çıkarılması gerektiğini de belirterek Haber-İş Sendikasının yetki uyuşmazlığı yaratmasını kınamıştır.

Toplusözleşme yetkisinin kesinleşmiş olmasıyla kısa sürede toplusözleşme görüşmelerine geçileceğini belirten sendika yetkilileri, işçilere ileri ekonomik hakları getirme ilkesinin temel olduğunu belirtmişlerdir.

SSCB Metal Sendikalarını ziyaret eden Maden-Iş Heyeti Berlin'de toplanan DSF-UMSB Genişletilmiş Yürütme Kurulu Toplantısında

Metal işçilerinin uluslararası dayanışması yeni boyutlarda...

SOVYETLER BİRLİĞİ'NDEKİ METALURJİ SENDİKALARI İLE MADEN-İŞ'İN DOSTLUK VE DAYANIŞMA İLİŞKİLERİ PEKİŞTİRİLDİ

İSTANBUL (İSTA)

DİSK'e bağlı Türkiye Maden-İş Sendikası Genel Sekreteri Mehmet Ertürk ve Dış İlişkiler Dairesi Müdürü Nejat Firuz'dan oluşan bir heyet 13-16 Mayıs tarihleri arasında Sovyetler Birliği Ağır Makine Yapım Sanayii işçileri Sendikasını ziyaret etmiş ve 17-19 Mayıs tarihlerinde Berlin'de toplanan Dünya Sendikalar Federasyonuna bağlı Uuluslararası Metal Sendikaları Birliğinin 8. Genel Kurulu'na katılmıştır.

Sovyetler Birliği'ndeki Metalurji Sanayii İşçileri Sendikaları ile Maden-İş arasında varolan dostluk ve dayanışma ilişkileri konularını görüşen heyet, bu arada dünyada kalıcı bir barışın sağlanması ve Nötron Bombası üretiminin engellenmesi uğrunda her çabayı göstermeye kararlı olduklarını belirtmişlerdir.

Maden-İş heyeti daha sonra Demokratik Alman Cumhuriyeti'nin başkenti Berlin'e geçmiş ve 17-19 Mayıs 1978 tarihleri arasında, Dünya Sendikalar Federasyonu'na bağlı Uluslararası Metal Sendikaları Birliği'nin genişletilmiş Yürütme Kurulu toplantısına katılmıştır.

DSF-UMSB Yürütme Kurulu toplantılarında, 18-23 Kasım 1978 tarihlerinde Varşova'da toplanacak olan 8. Uluslararası Metal Konferansı'nın gündeminin ve Konferansa sunulacak olan «Temel Belge» tasarısının tartışıldığı açıklanmıştır.

Öteyandan 8. Uluslararası Metal Konferansı'nın (DSF UMSB Genel Kurulu), ana konusunun **«Uluslarüstü şirketlerin egemenliği, kapitalist bunalımın zararlı sonuçları karşısında satınalma gücünün yükseltilmesi, iş güvencesi, çalışma ve yaşama koşullarının iyileştirilmesi, sendikal özgürlükler, toplum ve işyeri yaşamına ücretlilerin demokratik katılımı için metal işçilerinin ve sendikaların eylem birliği» olarak saptanmıştır.**

«Temel Belge» tasarısı üzerine yapılan tartışmalarda, kapitalist bunalımın metal sanayiindeki yansımaları, uluslarüstü şirketlere karşı savaşım, sosyalist ekonomilerdeki istikrar üzerinde durulmuş, barış ve silahsızlanma politikasının Metal işçileri için önemi vurgulanmıştır. SSCB, Bulgaristan, Fransa ve Türkiye Temsilcilerinden oluşan komisyonun son biçimini vereceği «Temel Belge» tasarısı, 8. Konefranstan önce, dünyadaki tüm Metal Sendikalarına gönderilecek ve görüşleri alınacaktır.

8. Konferansa, DSF - UMSB'ye bağlı örgütler dışında, 54 ülkedeki 106 Metal Sendikası davet edilmiştir. Konferansın açılım ve birlik yönünde bir adım olması amaçlanmaktadır.

Maden-İş Sendikası, uluslararası sendikal hareketle dayanışmasını sürdürmüş ve sürdürmektedir. SSCB Metal Sendikalarını ziyaret ve Dünya Sendikalar Federasyonuna bağlı Uluslararası Metal Sendikaları Birliği Genel Kurulu'na katılması bunun en son kanıtıdır.

UMSB Genel Sekreteri Pierre Baghi de bir süre önce Maden-İş'in konuğu olarak ülkemize gelmişti. Maden-İş Sendikasında o sırada yapılan toplantıdan bir görünüm..

ARININ BALI

süleyman üstün

Kalın çizgi

İstanbul'un etrafını çeviren kalın tarihi duvarlar, «sur»lar varya. Denk geldi de bu yakında bir gün, bir süre baktım bu surlara. Sonra da biraz dolaştım surlarda. Restore edilen yerler dışındaki surlar yıkılıyor. Lakin yeni bir «gecekondu» semti olmuş surlar. Yıkılan çöken taş yığınları arasında insanlar yaşıyor. Aileler barınıyor. Taşlar, ha yuvarlandı, ha yuvarlanacak yerinden. Taş yağacak bura sakinlerinin başına. Oysa bu taşlar, onları oralarda oturmaya mahkum edenlerin başına yağmalı. Hem de surların ne kadar taşı varsa hepsi, hepsi birden boşalmalı onları kafalarına. Ne kafa kalmalı onlarda... ne kaş, ne de göz. Evet onlar için olmalı bu taşlar. Göğüslerinde taştan daha taş bir «yürek» taşıyanların kafasına layıktır bu taşlar.

Diyarbakır surlarını da görmüştüm bir zamanlar. Büyük surlar, görkemli surlardı Diyarbakır surları da... Urfa Kapısından geçmiştik onun. Mezopotamya'ya açılan kapısından da Mardin'e, Nusaybin'e uzanmıştık. Onun yıkılan duvarları arasında da insanlarımız yaşıyor mu acaba?

Kimler yaptı ne zaman yaptı bu surları. Kimler, ne kadar emekçi canını verdi bu surlarda... Kimler onların sırtına kırbaç indirdi. Kimler işkenceci başı oldu. Ne kadar ter, ne kadar göz yaşı aktı buralarda. Kim, kimler dikti bu abideleri de kimler şan, şöhret sahibi oldu.

Dünya çok zengin bu tür yapıtlarla. Ülkemiz çok zengin. Diğer ülkelerde başka yapıtlar var. Nasıl oldu bunlar? Kaç binlerce insan telef edildi buralarda. Bu, emek abideleri neyle, nasıl hangi koşullarda dikildi? Ehramlar, pramitler, hanlar, kervansaraylar, büyük depolar, su depoları, kemerler dikili büyük taşlar. Köprüler, tüneller, hamamlar, kubbeler, neyle, nasıl odu? Nakışlar, oymalar, kakmalar nasıl yapıldı? Başka şeyler, binalar, yollar, demiryolları, gemiler... Vinçler, limanlar, uçaklar, arabalar... En hassas araçlar... Röntgen cihazları... tüm optik araçlar... Bilgi sayarlar... nasıl, ne koşullarda, ne, neyin pahasına var oldular dünyamızda...

Bütün bunlar, bugün «uygarlık» göstergesi sayılıyor. Tarihi eserlerine bakarak dünya, «ben uygarım» diyor. Aracın ilkelinden, yetkin olanına geçen dünya, «çağdaş uygarlık düzeyindeyim» diyor.

Uygarlık... Evet uygarlık... ama nasıl bir uygarlık bu uygarlık? Dünyanın bu uygarlığı kanlı uygarlıktır. Bu uygarlık sömürü uygarlığıdır. Bu «uygarlık eserleri»nin tümünde açık sömürü, vardır. Açık zor, işkence, zulüm, kırbaç vardır.

İçinden geçtiğin tünelin nasıl yapıldığını bir düşün... Yürüdüğün yolun, kaldırımın, şosenin nasıl yapıldığı bir aklından geçsin. Bunların taşı nereden, nasıl, hangi emekle geldi... Ne aldı bunu taşıyan, ne yedi, ne içti. Kimler dikildi azrail gibi onun başına... Sur, kemer, depolar nasıl yapıldı. Kimler hangi koşullarda, günün kaç saatinde ter akıttı buralarda. Diğer yapılanlar neyle çıktı meydana da dünyayı «uygar» yaptı. Her gördüğün şeyin önünde dur ve sor kendine, bunun temelinde yatan nedir?

İnsanlık elbetteki sahip çıkıyor bütün bunlara. Ortak malımız diyor tümüne. Ancak, insanlık artık kalın bir çizgi çekmek istiyor tarihe... İnsanlık tarihinin bundan sonraki döneminde herşey daha çok olsun, daha güzel osun... Ama hiç bir şey sömürü ürünü olmasın. Yapılan hiçbir şeyin temelinde kan, zulüm, baskı, zor, işkence, kırbaç istiyor.

Başardı bunu dünya... Çizdi kalın çizgisini... Tüm dünya başaracak ...Sömürüsüz dünya en güzel «şey»lerini verecek dünyaya... Dünya uygar oldu... oluyor... olacak.

Kömür, kan ve yokluk: İşte Kireçlik...

★ **17 MADENCİNİN GRİZU PATLAMASIYLA ÖLDÜĞÜ ARMUTÇUK BÖLGESİNE BAĞLI KİREÇLİK OCAĞINDA DURUM; TEKNİK DENETİM YOK, EMNİYETÇİ YOK, TEKNİK ARAÇLAR YOK...**

Zonguldak Kömür Havzasında üretim zorlamasından tutunda yanlış istihdam politikası, teknolojik gerilik, kol emeğine dayalı üretim kadar daha birçok etken madencilerin iş güvenliğini ortadan kaldırmıştır. Armutçuk'ta, Kireçlik'te Asmadilaver'de daha sayılamayacak çok yerde madenciler aynı koşullarda alınterini, göznurunu, kanlarıyla kömür tozlarıyla yoğuruyorlar. Meslek hastalıklarının amansız hışmına uğruyorlar...

Armutçuk Bölgesinde bulunan Kireçlik Ocağı işçileriyle ve teknik elemanlarla olayların nedenleri üzerinde durduk. Maden Federasyonu üyesi Zonguldak Maden İşçileri Sendikasının yapabildiklerini, yapamadıklarını, yapması gerektiklerini tartıştık..

ARMUTÇUK'TA SORUN YOLDAN BAŞLIYOR YERİN METRELERCE ALTINA UZANIYOR...

Kireçlik Ocağı Zonguldak merkezinden 40-45 kilometre uzaklıkta.. Ereğli ile olan uzaklığı ise 15-20 kilometre. Ocak tam anlamıyla tecrit edilmiş durumda. Ulaşım kötü, yollar bozuk. Bölge teknik elemanlarının verdiği bilgiye göre Kireçlik Kuyusunun günlük üretimi de çok düşük. Öyleki taşıma giderlerini karşılayacak bir düzeyde bulunmuyor çıkarılan kömür.. Teknik elemanların açıkladıklarına göre madencilerin çoğu politik nedenlerle çalıştırılıyor. İşçiler için kurulu pavyonun durumu da bu gerçeği doğrular nitelikte. 60 kişinin kaldığı sözde bir pansiyon var. Fakat terk edilmiş, sağlığa aykırı olduğundan kimse kalmıyor ve kalamıyor.. Hertürlü ulaşım zorluğuna rağmen madenciler köylerine gidip gelmek durumundalar...

TEKNİK ELEMAN YOK KİREÇLİK'TE...

İlginç bir duruma da rastladık ocak çevresinde. Ocağın tam karşısında 20 ailelik ev var. Bu konutlarda kalabilmek için belliki imtiyazlar gerekiyor. Burada Zonguldak Maden İşçileri Sendikası'nın «kadroları» kalıyor. Yönetim yanlıları burayı gösteriyorlar zaman zaman: «Bakın çok çalışırsanız yeriniz burası olur». Bu maden ocaklarında işçilerin nasıl bir çalışma bilinci içine konulmak istendiklerine ilişkin güzel bir örnek gibi geldi bize...

Kireçlikte çalışan Bayat köylüleri Kireçlikteki durumu açıklarken görülüyor.

Zonguldak Havzasının temel özelliği Kireçlik Ocağında daha da net olarak görülüyor: Teknik eleman yok. Ocak Başçavuşu Salim Güner bu durumu şöyle belirtti: «Bu mühendis var bu mühendis aynı zamanda bir başka ocağa bakmakla da yükümlü. Kireçlik'e ancak iki haftada bir geliyor.» Ocakta çalışan Boyat Köyünden işçiler de bunu onayladılar. Bu köylüler Kireçliğin çoğunluğunu oluşturuyor. Ve işçiler Grizu patlamasından köylerinin 4 şehit verdiğini belirttiler... Ayrıca tek bir emniyetçi var ocakta.

17 MADENCİNİN KÖMÜR ÇIKARIRKEN KÖMÜR OLMASININ SORUMLUSU KİM?

Böylesine teknik denetimsizliğin ve vurdumduymazlığın yanında, havzada, politik nedenlerle teknik eleman kıyım ve sürgünü yakın zamana kadar devam etmiştir. Kireçlik'te ve havzada öylesine gerekliki teknik eleman... Ve öylesine zorunluki teknik denetim. Bütün ocaklarda bunun gerekliliği kendini hemen açığa çıkarıyor.

Kireçlik'teki grizu patlamasına ilişkin görüşünü aldığımız emniyet mühendisi bizi şöyle yanıtladı:

«Bu ocakta şaşırılacak olan, şimdiye kadar böyle bir şeyin olmamasıdır. Teknik denetimden uzak bu kuyunun çalıştırılması zaten yasal değildir.»

Patlamayı koşullandıran teknik bilgileri olanaklar ölçüsünde elde etmeye çalıştık. Örneğin bu tür durumlarda önemli şart havalandırmanın sağlanmasıdır. Oysa Kireçlik'teki patlamaya yolaçan dört dakika kadar elektrik kesilmesi ve sonucunda havalandırmanın sağlanamamasıdır. Elektrik kesilmesiyle metan gazı, (grizu) kısa zamanda yoğunlaşmıştır. Zaten kömürden çıkar bu gaz, havada binde iki ya da üç oranında bulunabiliyor. Havalandırmanın az ya da kesildiği ortamda gaz oranı yükseliyor, ufak bir kıvılcım yerin metrelerce altında bir ateş oluşturuyor.

PATLAMA VE İNSANIMIZ

Kireçlik'te otomatik olarak devreye girecek bir emici araç bulunmamaktadır. İnsan taş parçası ile aynı değerde tutulacak derece aşağılanmıştır bu nedenle... Görüştüğümüz teknik elemanlardan biri şunu söyledi bize bu konuda: «Biz çalıştığımız süre içinde, güvenlik açısından çalışılamaz raporu verdiğimiz ocak ayaklarında yetkililerin işçileri zorla çalıştırdıklarına da şahit olduk.»

Soyel işçileri direnişteydi şimdi greve çıkıyorlar

Bir süre önce direniş yapılan Lastik-İş Sendikası, üyesi Soyel ve Elvan işçileri şimdi greve çıkmaktadırlar.

Konu ile ilgili olarak bir açıklama yapan **Lastik-İş İstanbul Şube Başkanı Niyazi Kuas**, bu iki işyeri için işkolu seviyesinde toplu sözleşme çağrısı yaptıklarını ancak, işverenin görüşmelere yanaşmadığını belirtmiş ve yasal olarak grev kararı alma haklarının doğduğunu söylemiştir.

Niyazi Kuas, özetle şöyle demiştir:

«Bu iki işyerinde çalışan işçiler, önceleri Türk-İş'e bağlı Kauçuk-İş Sendikasının üyesi idiler. İşçilerin bu sendikadan istifa edip, sendikamızda örgütlenmeleri üzerine işveren, ilk etapta 12 öncü üyemizi işten çıkartmıştır. Bunun üzerine diğer işçiler direnişe geçmişler ve bildiğiniz gibi bir ay mücadele etmişlerdir.»

Açıklamasında, işverenin bu süre içinde bir takım provokatif girişimlerde bulunduğuna değinen Kuas, bu konuda güvenlik görevlilerinin de işverenin yanında yer aldıklarını iddia ederek, «işçilerin kararlığı her türden oyunu bozmuştur. Şimdi de bu iki işyerinde grev kararı almış bulunuyoruz» demiştir.

OLEYİS MARMARA BÖLGE YÖNETİM KURULU AÇIKLAMA YAPTI

Ücretlerin dondurulmasına karşı mücadelenin süreceği açıklandı

İSTANBUL (İSTA)

OLEYİS Sendikası Marmara Bölge Temsilciliği Yönetim Kurulunun önceki gün yaptığı toplantıdan sonra basına ve kamuoyuna verdiği açıklamada ücretlerin dondurulması girişimleri kınanmıştır.

Türkiye'nin emperyalist ve faşist güçlerin yarattığı bir kaos ve kargaşa ortamına sürülmek istendiğinin belirtildiği açıklamada, **«Açık faşizme karşı doğru tırmanışların işçi sınıfımız ve tüm demokrat ve yurtsever güçlerce durdurulduğu, faşist örgütlerinin yaşayamayacağını gören eli kanlı güçler, ülkemizi kan, terör ve kargaşa ülkesi haline getirmişlerdir»** denilmiş, ücretlerin dondurulmasından sözetmeksizin dolaylı yollarla bu görüşün işçi sendikalarına dayatılmak istendiği vurgulanmıştır.

Açıklamada, asgari geçim endekslerinin ücretlerin çok ilerisinde olduğu da belirtilmiş, işçi sınıfının ve emekçi halkın ağır vergi yüklerinin altında ezildiği söylenmiştir. **Fiat artışlarının önüne geçilmesi, ağır vergi yüklerinin emekçi halk sırtından alınması gerektiği belirtilmiştir.**

BAYRAĞA SAYGI

(Baştarafı 1. Sayfa'da)

Ordu, işçi ve köylülerden oluşan çeteler, kelle koltukta, düşmanla ateş boylarında çala çakmak dövüşerek, binlerce şehit vererek emperyalizmi ülkemizden defettiler. Ay yıldızlı bayrağı kanlarıyla suladılar, onun rengini böyle belirlediler.

Bugün, ülkemizi NATO'lara, CENTO'lara bağlayanlar, memleket evlatlarını Amerikan generallerin emir ve komutasını verenler, uluslararası tekellerle sarmaş dolaş tüm zenginliklerimizi yağmalatanlar, ülkemizi emperyalizmin arpalığı yapanlar, bugün karşılaşılan tüm sorunların altında imzası olanlar ay yıldızlı kızıl bayrağa sahip çıkamazlar, ona saygılı olamazlar.

Ulusal Kurtuluş Savaşını utkuya ulaştıranlar, bu ruhla 1 Mayıs Alanında Türkiye işçi sınıfının belgilerini haykırdılar. Emperyalizmi sürmek, onun askeri, ekonomik ve politik örgütlerin[illegible]n çıkmak, topraklarımı[illegible]indeki ABD ve NATO[illegible]ları üsleri üzerinde de[illegible]ağımızı dalgalandırma[illegible]kın; tüm ulusal demo[illegible]k güçlerin ortak iktida[illegible] kurmak, faşist tehlike[illegible] kaynağını böyle kurutmak. Sosyalizme, barış, refah ve özgürlük düzenine bu yolla varmak...

Ay yıldızlı bayrağa saygının gerekleri, bugün, budur. Komünistler, sosyalistler, demokratik solcular, ilerici devrimci tüm demokrasi taraftarları, bugün, bu yolda dövüşüyorlar. Demirellerin, Türkeşlerin çığırtkanlıkları, gövde gösterileri bu gidişi durduramaz, tarihin çarkını tersine çeviremez.

Politika

Kurutulan Simav Gölü topraksız köylülere dağıtılacak

ANKARA, (ANKA)

Devlet Bakanı Enver Akova, Toprak ve Tarım Reformu Müsteşarlığının çalışmalarını yerinde incelemek amacıyla dün sabah Kütahya ve Simav'a gitmiştir. Akova, kanun ve uygulamaların vatandaşın aleyhine hüküm getiremeyeceğini belirtmiş kurutulan Simav Gölü'nün toprağını bölgedeki topraksız köylülere dağıtacaklarını söylemiştir.

Akova, geçmişte yapılan bazı uygulamaların vatandaşların aleyhine olduğunu, haksız uygulamalara son verilmesi amacıyla Simav'ın 1977 yılında reform bölgesi olarak ilan edildiğini hatırlatmış ve şunları söylemiştir:

«Haksız uygulama, vatandaşlarımız arasında ayrıcalıklar meydana getirmiştir. Kanun ve uygulamalar vatandaşın aleyhine hüküm getirmez. Simav İlçemizde de geçmişin hatalı uygulamaları, vatandaşın birlik ve beraberliğini bozmuştur. Buraya gelmemizin amacı, haksiz ve yersiz uygulamayı mutlaka durdurmak içindir. Simav Gölü Bataklığının kurutulmasıyla 18.501 dekar tarıma elverişli arazi elde edilmiştir. Elde edilen bu arazinin kullanımında haksız ve gasp edici bir uygulamalar olmuştur. Geçimini temin edecek bir karış toprağı bile olmayan çiftçilerimiz bu arazilerden yararlanamamışlardır. Simav Gölünde kurutulan bu arazilerden, toprağı olmayan veya toprağı geçimine yeterli olmayan her vatandaş yararlanacaktır. Gölün etrafında bulunan köylerin hepsi, kiralama yoluyla kurutulan bu arazilerden haksızlığa sebep vermeden istifade edeceklerdir. Haksız ve yersiz uygulama mevcut ise mutlaka buna son vereceğiz.»

Ecevit Ambargo

(Baştarafı 1. Sayfa'da)

de Dışişleri Bakanı Gündüz Ökçün, Dışişleri Bakanlığı Genel Sekreteri Büyükelçi Şükrü Elekdag, NATO nezdindeki Türkiye Askeri Temsil Heyeti Başkanı Korgeneral Süreyya Yüksel, NATO Daimi Delegemiz Büyükelçi Coşkun Kırca, Ecevit'le birlikte Brüksel'e gelen heyet üyelerinden Genelkurmay Plan ve Prensipler Daire Başkanı Korgeneral Sedat Güneralp bulunmuşlardır.

HAİG'İN AÇIKLAMASI

NATO Müttefik Kuvvetleri Başkomutanı Orgeneral Alexander Haig görüşmeden sonra gazetecilere şunları söylemiştir:

«— Yararlı bir görüşme oldu. Türkiye'nin acil ihtiyaçları için Türkiye'ye Amerikan askeri yardımının normal düzeye çıkarılması gerektiği görüşündeyim. Bu sorun bölgenin güvenliği açısından büyük önem taşımaktadır.»

Orgeneral Haig, bir soru üzerine ambargonun kaldırılmasının Amerikan yönetimince görüşülmekte olduğunu hatırlatarak, **«Bu konuda olumlu karara varılacağı umudunda ve dileğinde olduğunu»** söylemiştir.

Orgeneral Haig, **«Ambargonun kalkmaması ve Türkiye'nin NATO'ya katkısının azalması halinde, ittifakın Güney - Doğu kanadında ortaya çıkması muhtemel durumla»** ilgili bir soru üzerinde de şöyle demiştir:

«— İleriye yönelik kehanetlerde bulunmak istemem. Ancak ambargo kaldırılabilir. Ta ki Amerikan yönetimi, konunun önemini yeterince kavrayabilsin. Bunu anlayacaklarına da inanmıyorum.»

«Ambargonun kalkmaması halinde öteki NATO üyelerinin Türkiye'ye destek olup olmayacakları» yolundaki bir soruya karşılık olarak da NATO Başkomutanı Orgeneral Haig, şu yanıtı vermiştir:

« Bu NATO üyesi ülkelere sorulması gereken bir soru. Ancak NATO'nun genel savunma sistemi çerçevesinde ihtiyaçlarının yeterince karşılanması gerektiği kanısındayım.»

ECEVİT'İN AÇIKLAMASI

Başbakan Ecevit de, görüşmeden sonra gazetecilere şu açıklamayı yapmıştır:

«— NATO Avrupa Müttefik Kuvvetleri Başkomutanı Sayın Orgeneral Haig ile bundan bir süre önce Türkiye'de görüşmüştüm. Kendisinin Türkiye'nin gereksinmeleri konusunda, NATO ile ilgili ilişkileri ve Amerikan ilişkilerindeki sorunlar konusunda ne kadar anlayışlı olduğunu, ne kadar yapıcı bir tutum içinde olduğunu ötedenberi biliyorum. Son zamanlarda da Sayın Haig, Türkiye'nin NATO içindeki Amerika ile ilişkilerindeki sorunlarla ilgili olarak çok yapıcı demeçler verdi, girişimlerde bulundu. Bugünkü görüşmemizde de, kendisinin bu konudaki girişimlerini ve düşüncelerini yeniden öğrenmekten mutluluk duydum. Aynı zamanda Türkiye'nin savunmasıyla ve NATO'nun durumuyla ilgili olarak, kendi kaygılarımı da Sayın General Haig'e belirttim. O arada, Türkiye gibi bir ülkenin, genellikle her ülkenin ve özellikle Türkiye durumundaki bir ülkenin savunma gereksinmeleriyle ve bir toplu güvenlik sistemine yapabileceği katkıyla ekonomik gereksinmeleri arasındaki bağlantı üzerinde durdum. Ve NATO'da müttefikimiz olan ülkelerin Türkiye'nin durumuna bu açıdan da bakmaları gerektiğini belirttim. Sayın Haig edindiğimiz izlenime göre, bu konuyu da çok anlayışla karşıladı.»

ECEVİT - TİNDEMANS GÖRÜŞMESİ

Ecevit, daha sonra Belçika Başbakanı Tindemans'ı ziyaret etmiştir. Ecevit ile Tindemans bir süre görüşmüşlerdir. Görüşmede Dışişleri Bakanı Gündüz Ökçün de bulunmuştur.

Ecevit - Tindemans görüşmesinde uluslararası son gelişmeler konusunda görüş alış-verişinde bulunulmuş, bu arada iki ülke arasındaki ilişkilerin daha da geliştirilmesi üzerinde durulmuştur. Görüşmede Belçika'da bulunan Türkiyeli işçilerin sorunlarına da değinilmiştir.

ECEVİT-JENKİNS GÖRÜŞMESİ

Başbakan Bülent Ecevit, dün Türkiye saatiyle 14.15'de Avrupa Ekonomik Topluluğu Komisyon Başkanı Roy Jenkins'i ziyaret etmiştir. Jenkins, Başbakan onuruna bir öğle yemeği vermiş, bir «çalışma» niteliğindeki yemekte, görüşmeler sürdürülmüştür.

ÖKÇÜN - SİMONET GÖRÜŞMESİ

Öteyandan Dışişleri Bakanı Gündüz Ökçün de, dün Türkiye saatiyle 18'de Belçika Dışişleri Bakanı Henri Simonet'yi ziyaret etmiştir. Anadolu Ajansının aldığı bilgiye göre, Ökçün,Simonet'ye bir nezaket ziyaretinde bulunmuştur.

F. Almanya'da sel geniş hasara yolaçtı

STUTTGART, (ANKA)

Federal Almanya'nın güneyinde şiddetli yağmurların yolaçtığı seller nedeniyle birçok kasabanın sular altında kaldığı ve yüzlerce ailenin başka yerlere nakledildikleri bildirilmiştir.

Özellikle Baden - Wurtemberg ve Bavyera eyaletlerinde Tuna ve Neckar ırmaklarının yataklarından taşmaları nedeniyle suların kasabalarda sokak seviyesinin birbuçuk metre üzerine yükseldiği ve yerel yollarla otobanların geçilmez hale geldiği kaydedilmektedir.

İçme sularının kirlenmesi olasılığı karşısında yetkililer halkı suları kaynatmadan içmemeleri konusunda uyarmışlardır.

İlk saptamalara göre zararın 100 milyon Alman Markını aştığı bildirilmiştir.

Suriye, İsrail'in Güney Lübnan'dan geri çekilmesini istedi

DIŞ HABERLER SERVİSİ

Suriye Savunma Bakanı, İsrail'in Güney Lübnan'dan tamamen çekilmesini istediklerini ve Suriye'nin, Lübnan'da barışın ve güvenliğin yeniden sağlanması için çaba harcadığını söylemiştir. Lübnan'daki Arap Barış Gücü'ne dahil Suriye birlikleri önünde bir konuşma yapan Suriye Savunma Bakanı, Lübnan'ın birliğini ve toprak bütünlüğünü baltalamaya çalışan siyonizmi ve emperyalizmi kınamış ve Sarkis'in başkanlığındaki yasal Lübnan yetkililerini desteklediklerini belirtmiştir. Suriye Savunma Bakanı ayrıca, Ortadoğu sorununda Sedat'ın uyguladığı teslimiyetçi politikayı kınamıştır.

Haydarpaşa Lisesi Mezunlarına Çağrı

28-5-1978 Pazar günü saat: 10.00'da Lisemiz binasında geleneksel Pilav Günümüz kutlanacaktır. Türkiye'mizin vatan sathının hangi yöre ve köşesinde olursan ol feyz aldığın bu muhteşem ilim ve irfan yuvasının çatısı altında anılarını yaşayacak, arkadaşlığın sevgisi ve heyecanı içinde tadacağın pilav gününe koşarak gel, Arkadaş gel; Bekliyoruz, mutlaka gel; Belki seneye görüşemeyiz...

Gönülden sevgiler, saygılar..

Po: 533

ANKARA, (A.A.)

TMMOB Ziraat Mühendisleri Odası Başkanı Dr. Ali Karabulut, «Hayvancılık Bakanlığı» kurulmasının Türkiye'deki hayvancılığın gelişmesine bir katkısı

Hayvancılık Bakanlığı'nın kurulmasına karşı çıkıldı

★ ZİRAAT MÜHENDİSLERİ ODASI, YOKSUL ÜRETİCİLER YARARINA HAYVANCILIK POLİTİKASININ SAPTANARAK YÜRÜRLÜĞE KONMASINI İST[illegible]

olmayacağını söylemiş, **«Temel sorun (Hayvancılık Bakanlığı) kurulması sorunu değil, yoksul üreticiler yararına hayvancılık politikasının saptanarak yürürlüğe konması sorunudur»** demiştir.

Konu ile ilgili olarak dün yazılı bir demeç veren Dr. Ali Karabulut, diğer ülkelere nazaran ülkemizde kişi başına düşen hayvansal ürün oranının çok düşük olduğunu belirterek, hayvancılığın ülkemizde gelişmemesinin nedeninin bugüne kadar uygulanan yanlış politika olduğunu belirtmiş, daha sonra şu görüşlere yer vermiştir:

«— Bu nedenle yapılması gereken iş, bitkisel ve hayvansal üretimi toplumun gereksinimleri doğrultusunda yeniden düzenleyecek ve tarımın bu iki üretim dalının daha fazla bütünleşmesini sağlayarak yoksul üreticilerin sömürülmesini önleyecek toplumcu bir düzen için savaşım vermektedir. Bu düzende de yoksul üreticilerin hayvancılık işletmesi ya da, bitkisel üretim işletmesi gibi yapay bir biçimde bölünmelerine yer yoktur. Aksine üreticilere hizmetleri en rasyonel ve ucuz biçimde götürecek bitki - hayvan ilişkisini bilimsel olarak düzenleyecek tek bir üst örgüte yer vardır.»

Ankara ve İstanbul'da

(Baştarafı 1. Sayfa'da)

mişlerdir. TÜS-DER Samsun Şubesine saldıran faşist komandolar bir kişiyi başından yaralamışlardır.

İSTANBUL

★ İTÜ Maçka Maden Fakültesinde çıkan çatışmada **Ahmet Avlamaz** adlı bir öğrenci ölmüş, **Zeki Sarar** adlı bir öğrenci de yaralanmıştır. Zeki Sarar'ın Şişli Çocuk Hastanesinde tedavi altına alındığı bildirilmektedir.

★ Aksaray'da bir kahvehane ile Şişli'de bir oto yedek parça dükkânına dün sabaha karşı patlayıcı madde atılmış, her iki patlama sonucunda da ölen ya da yaralanan olmamıştır.

★ Batı Trakya Türkleri Öğrenim Kültür Derneği önceki gün saat 22.00 sıralarında bir üyelerinin evinin silahla taranması üzerine basına bir açıklama yaparak olayı protesto etmişler ve üyelerinin şans eseri ölümden kurtulduğunu, üyelerine yapılan bu tür saldırıların devrimci mücadelelerini durdurmayacağını belirtmişlerdir.

ELAZIĞ

★ Veteriner Fakültesinde meydana gelen çatışmadan sonra gözaltına alınanlardan 35'i tutuklanmıştır. Üçü öğretmen olmak üzere sekiz kişinin de gözaltında tutulduğu bildirilmektedir.

ANKARA

★ Mamak, Misket Mahallesinde, **Arif Bakır** adlı bir kişi evinin önünde kimliği henüz belirlenemeyen kişilerce vurularak öldürülmüştür.

★ CHP Trabzon Milletvekili **Rahmi Kumaş**, önceki gün Petrol Ofisi Genel Müdürlüğü oto parkına aracını park etmek isterken, bir grup kendisine engel olmuş ve hakaret etmiştir.

★ Kayaş Tepecik Mahallesinde **Mithat Yılmaz**'a ait evin bahçesine patlayıcı madde atılmış, patlama sonunda evin camları kırılmıştır. Mithat Yılmaz'ın komşuları olan **Halime Gürlek** ve **Muharrem Kolcu**'nun evlerine ise tabanca ile ateş edilmiştir. Her iki olayda da can kaybı olmamıştır.

İZMİR

★ Dün sabah Buca Eğitim Enstitüsü Beden Eğitimi bölümü tuvaletine konulan bombanın patlamasından sonra faşist komandolar okulu işgal etmişler ve ilerici öğrencileri okula sokmamışlardır. Patlama sırasında şans eseri olarak tuvalette kimse bulunmadığından ölen ya da yaralanan olmamıştır. Faşistlerin işgali nedeniyle öğrenciler okula giremediğinden dün öğrenim yapılamamıştır.

KOCAELİ

★ Kocaeli Devlet Mühendislik ve Mimarlık Akademisi Öğrenci Temsilciliği, akademi öğrencilerine son günlerde yoğunlaşan saldırı olayları ile akademi binasına patlayıcı madde atılması konusunda bir bildiri yayınlayarak olayları kınamış ve bu saldırıların gerici faşist güçlerin emellerini bir kez daha gözler önüne serdiğini söylemiştir.

SAMSUN

★ TÜS-DER Samsun Şubesi önceki gece faşistler tarafından taşlanmış, olay sırasında bir kişi başından yaralanmıştır. Sanıkların henüz yakalanamadığı bildirilmektedir.

GÖLCÜK

★ Gölcük Donanma Üssünde görevli **Cavit Koçak** ve **Dilaver Yazıcı** adlı iki assubay ilerici gazete okudukları için faşistlerin saldırısına uğrayarak dövülmüşlerdir.

CİA İtalya'da

(Baştarafı 1. Sayfa'da)

dıkları bir döneme rastlaması bakımından dikkati çekmiştir.

Colby, demecinde, İtalya'da Hıristiyan Demokrat Parti'nin halk arasındaki etkinliğini kaybetmesi üzerine CİA'nın faaliyete geçtiğini ve solu kötülemek ve gericilerin kaybolan itibarının yeniden sağlanması için Amerikan Haber Alma servislerinin yoğun çalışmalara başladıklarını söylemiştir.

Genellikle solun güç kazandığı ülkelerde, benzer yöntemlere başvurulduğunu belirten CİA eski başkanı, Endonezya, Vietnam, Küba ve İtalya'da zaman zaman büyük hatalar yapıldığını da sözlerine eklemiştir.

Colby'nin bildirdiğine göre, CİA İtalya'da 1953-1958 yılları arasında şu faaliyetlerde bulunmuştur:

— Hıristiyan Demokratların itibarının güçlendirilmesi için, Colby, ABD'nin İtalya Büyükelçisi Bayan Clare Booth Luce ve Gerry Miller görevlendirilmiştir.

— CİA, İtalya'daki solu kötüleme operasyonunu gerçekleştirmek üzere, İtalya'ya on binlerce Amerikalı göndermiştir.

— Fiat Şirketi ile ABD Savunma Bakanlığı arasında hiçbir sözleşmenin imzalanmaması sağlanmıştır. (Şirkette o dönemde çalışanların büyük bir bölümünün solcu olduğu bilinmekteydi.)

— Hıristiyan Demokratlara ve merkezci demokratlara para yardımı yapılmış, rüşvet verilmiştir.

— Birçok gazetede CİA'nın ürettiği ve Sovyetler Birliği'ni kötüleyen sahte haberlerin çıkması sağlanmıştır.

— İtalya'da karışıklık çıkarmak için o dönemde ele geçirilen çeşitli belgeleri İtalyan basınında saptırılarak yayınlatmıştır.

— CİA, tüm kesimlerde faaliyet göstermiş, gerici işçi sendikalarını etkisi altına almıştır.

Dayanıklı

(Baştarafı 1. Sayfa'da)

tur.

BU ZAM İZİNLİ

Dayanıklı tüketim malı üreten sanayi kuruluşların, fiyat düzenlemelerinin büyük bir kısmını resmi organlardan onay alma gereği duymadan gerçekleştirdikleri bilinmektedir. Yapılan son zamla ilgili olarak bilgi aldığımız pazarlama kuruluşu ilgilileri, son fiyat ayarlamasının Sanayi ve Teknoloji Bakanlığı'nın izni ile gerçekleştirildiğini söylemişlerdir.

Öteyandan günümüzde lüks olma niteliğinden çok «Günlük bir gereksinim» niteliğini kazanan bu mallara yapılan zamlar, emekçilerin alım gücünü aşmakta ve emekçiler dayanıklı tüketim mallarına sahip olabilme olanaklarını gün geçtikçe yitirmektedirler. Yapılan bir hesaplama, Arçelik Fabrikasında çalışmakta olan ve asgari ücret alan iki çocuk babası bir işçinin kendi ürettiği bir buzdolabına sahip olabilmek için patronuna 183 işgünü bedava çalışmak zorunda olduğunu ortaya koymuştur.

Sovyetler'in ekonomik ve teknik yardımı Afganistan'da memnunluk yarattı

DIŞ HABERLER SERVİSİ

Afganistan Demokratik Cumhuriyeti Devrim Konseyi Başkanı Taraki, Sovyetler Birliği'nin ülkesine gösterdiği ekonomik ve teknik yardımın büyük bir değer taşıdığını söylemiştir.

Taraki, Sovyet ülkesinin Afgan halkının sadık bir dostu olduğunu söylemiştir. Taraki, Afganistan devriminin emekçilerin yararına olduğunu belirtmiş ve, «ülkede ilan edilen demokrasi, işçi, köylü, esnaf, aydın ve küçük burjuvazi için demokrasidir» demiştir.

KIT

(Baştarafı 1. Sayfa'da)

Bakanlığı'nın iznine bağlı olarak KÖY-KOOP, GİMA ve gerektiğinde diğer kooperatifler ve KİT'ler veya benzeri kuruluşlar aracılığı ile dağıtılacaktır.»

DANIŞMA KURULU

Kararnameyle, dağıtım hizmetlerinin yürütülebilmesi için bir danışma kurulu oluşturulması da öngörülmüştür.

Danışma kurulu, yapay fiyat artışlarını önlemek, üretici ve tüketicilerin örgütlerinin amacına uygun gelişmesini sağlamak, üretim, tüketim ve dağıtım arasındaki eşgüdümü sağlamak için alınması gerekli önlemleri belirlemek ve öneriler hazırlamakla da görevli olacaktır.

Ticaret Bakanlığı tarafından hazırlanan kararnamede, düzenleme kapsamına giren malların yurt içinden sağlanamaması durumunda ithali, iç tüketimden artanların ihracı görevi Ticaret Bakanlığı'nın ön izniyle KÖY-KOOP'a verilmektedir.

KÖY-KOOP ve GİMA, hizmetlerinin yürütülmesi sırasında(kamu kuruluşlarıyla, tarım satış ve tarım kredi kooperatifleri birliklerinin olanaklarından yararlanabilecektir.

27 Mayıs

(Baştarafı 1. Sayfa'da)

general Kenan Evren cumartesi günü saat 09.45'de, Anayasa Mahkemesi Başkanı Kani Vrana. da saat 10.30'da kutlamaları kabul edeceklerdir.

Askeri birlikler ve bandolar da bugün kentte gösteri yürüyüşü yapacaklardır. Hava ve Kara Kuvvetlerimize bağlı uçak ve helikopterler de gösterilere katılacaklardır.

Libya Arap Dış Bankası'ndan Türkiye'ye bir teknik heyet geliyor

ANKARA (ANKA)

Libya Arap Dış Bankasından önümüzdeki hafta sonuna kadar Türkiye'ye bir teknik heyetin gelmesi beklenmektedir. Libya heyeti ile, Türkiye'deki bazı sanayi yatırım projelerinin gerçekleştirilmesi için Türkiye'nin kısa vadeli dövizle desteklenmesi konusu görüşülecektir.

Edinilen bilgiye göre, Libya Arap Dış Bankası Türkiye'ye sağladığı çeşitli proje kredilerinin bugüne değin yatırılamayan peşin avanslarının bir bölümünü karşılamak amacıyla 125 milyon dolarlık kısa vadeli döviz kredisi açabilecektir. Bu konuda, daha önce Libya Merkez Bankası Başkanının Türkiye'ye geleceği bildirilmiş, ancak bu ziyaret gerçekleşmemiştir. İlgililer, yatırım projeleri için kısa vadeli döviz desteğinin Libya Merkez Bankası yerine, Libya Arap Dış Bankası tarafından sağlanması üzerinde durulduğunu kaydetmektedirler. Libya Arap Dış Bankası, bu kısa vadeli döviz desteğinin dışında, Türkiye'ye 100 milyon dolarlık beş yıl süreli bir kredi sağlamayı üstlenmiştir. Türkiye - Libya Ticari ve Mali İşbirliği Anlaşmasının Bakanlar Kurulunca onaylanarak 13 Mayıs günü Resmi Gazetede yayınlandıktan sonra, Türkiye, Libya Bankasına başvurarak 100 milyon dolarlık kredinin işletilmesini istemiştir.

125 milyon doları bulması beklenen kısa vadeli döviz desteği, Türkiye - Libya Karma Ekonomik Komisyonu toplantısında imzalanan protokolda öngörülmüştür. Bu konuda protokolda şöyle denilmiştir:

«Türkiye'deki bazı sanayi yatırım projelerinin gerçekleştirilmesi için Türkiye'nin kısa vadeli dövizle desteklenmesi hususunda **Türk tarafının talepleri gözden geçirilmiş ve Libya tarafı bu konuyu incelemek, Libya'nın kredi imkanları çerçevesinde bir kısım ihtiyacı karşılama imkanını araştırmak ve Türk tarafının istenilen malları zamanında gönderilmesinin temini hususunu görüşmek üzere Türkiye'ye iki hafta zarfında bir teknik heyetin gönderileceğini** vaadetmiştir.»

Protokolun bu hükmü çerçevesinde **gelecek heyete sunulmak üzere 12 projeyi içeren bir döküman hazırlanmıştır. Bu dökümanda, Türkiye'nin halen proje kredisi sağladığı halde, kredi kullanımı avans ödemesi yapılamaması nedeniyle aksayan projeler yeralmıştır. Dökümanda yeralan projelerin bekleyen avans ödemeleri toplamı 200 milyon dolar dolayındadır. Libya heyeti ile projeler üzerinde tek tek inceleme yapılacağı** ve yaklaşık 125 milyon dolarlık bir **döviz desteği sağlanmasına çalışılacağı belirtilmektedir.**

İncelenecek projeler arasında, PETKİM'in II. Petro-Kimya Kompleksi, TPAO'nun Orta Anadolu Rafinerisi yatırımı, Gemlik amonyak tesisi projesi bulunmaktadır. Petro-kimya kompleksi için çeşitli kaynaklardan sağlanan 340,2 milyon dolarlık kredinin kullanımı için 41 milyon dolarlık, Orta Anadolu Rafinerisi için Romanya'dan sağlanan 150 milyon dolarlık kredi için 19,5 milyon dolarlık, Gemlik amonyak tesisi için çeşitli kaynaklardan sağlanan 52 milyon dolarlık kredi için de 6 milyon dolarlık avans ödemesi yapılması gerekmektedir. Çeşitli termik santralların 386,8 milyon dolarlık kredisinin açılması için ise 67 milyon dolarlık avans ödemesi beklenmektedir.

İlerici Kimyalılar Derneği (KIM-DER) Tüzüğüdür

MADDE: 1 — İlerici kimyalılar derneği adında bir dernek kurulmuştur. Derneğin kısa Kim-Der dir.

Derneğin yeri: İskender boğazı. Küçükyolgeçen han. No: 22 Çarşıkapı.

MADDE: 2 — Derneğin merkezi İstanbul'dur. Derneğin şubesi yoktur.

DERNEĞİN AMACI VE FAALİYETLERİ:

MADDE: 3 — Üyelerin sosyal ve kültürel haklarını koruyup geliştirmek. Üyeler arasında dayanışma ve işbirliği sağlamak, teknik bakımdan nitelik ve yetenek düzeylerini yükseltmeğe çalışmak. Derneğin amacına uygun faaliyetler yapan diğer dernek ve kurumlarla ortak faaliyetlerde bulunmak. Dernek siyasetle uğraşmaz.

MADDE: 4 — Dernek amacı doğrultusunda şu faaliyetlerde bulunur

a — Konferanslar, toplantılar, seminerler, açık oturumlar ve buna benzer kültürel eğitim çalışmaları yapar.

b — Eğlence, konser, gezi, spor müsabakaları tertiplemek.

c — Tiyatro, folklor, müzik ve buna benzer ekipler kurmak ve faaliyette bulunmak.

d — Kitaplık kurmak.

DERNEĞE ÜYE OLMA KOŞULLARI:

MADDE: 5 — 1 — T.C. vatandaşı olmak

2 — Medeni haklara sahip olmak.

3 — 18 yaşını bitirmiş olmak.

4 — Fen bilimlerinden kimya dalında öğretim üyesi, öğretim üye yardımcısı, ve öğrenci veya bu bilim dalından mezun olmak

5 — Formuna uygun beyanname imzalamış olmak.

6 — Dernek tüzüğünü kabul etmiş olmak.

7 — Derneğe yıllık 120. TL. ödemeyi kabul etmek.

MADDE: 6 — Durumları madde 5 teki yazılı koşullara uymaları halinde 2 üyenin tavsiye ile ve yönetim kurulunca üyeliğe kabul edilirler. Yönetim kuruluna vaki müracaatlar 30 gün içinde karara bağlanır.

MADDE: 7 — Her üye dernek yönetim kuruluna vereceği istifa dilekçesi ile üyelikten çıkma hakkına sahiptir.

MADDE: 8 — Aylık ödentisini 2 ay üstüste ödemeyenler yönetim kurulunun salt çoğunluk kararıyla üyelikten çıkarılırlar.

MADDE: 9 — Derneğin amaçları ve tüzüğüne aykırı hareketten veya büyük zararlar verecek davranışlarda bulunanlar Disiplin kurulunun teklifi ve yönetim kurulunun kararıyla üyelikten çıkarılırlar. Çıkarılan üyenin genel kurula itiraz hakkı gizlidir.

MADDE: 10 — Dernekten çıkanlar ve çıkarılanlar dernek malları üzerinde hiçbir hak iddia edemezler.

DERNEĞİN ORGANLARI.

MADDE. 11 — A — Genel kurul, B — Yönetim kurulu, C — Denetleme kurulu, D — Disiplin kurulu.

GENEL KURULUN KURULUŞ ŞEKLİ VE TOPLANMA ZAMANI:

MADDE: 12 — Genel kurul dernek üyelerinin tümünden oluşur. Genel kurul yılda birkez yönetim kurulunun tespit edeceği bir günde olağan olarak toplanır. Ayrıca yönetim ve denetleme kurullarının gerekli gördüğü hallerde veya üyelerin 1/5 'nin yazılı isteği ile olağanüstü olarak toplanır.

MADDE: 13 — Yönetim kurulu genel kurula katılma hakkı bulunan üyelerin listesini düzenler. Genel kurula katılacak üyeler en az 10 gün önceden toplantının günü, saati, yeri ve gündemi iki gazete ile ilan edilmek suretiyle bildirilir.

GENEL KURUL TOPLANTISININ YETER SAYISI VE YAPILIŞ ŞEKLİ

MADDE: 14 — Genel kurul üye tam sayısının salt çoğunluğu ile toplanır. İlk toplantıda yeter sayı sağlanmazsa ikinci toplantıda çoğunluk aranmaz. Ancak ikinci toplantıya katılacak üye sayısı dernek yönetim ve denetleme kurulları, üye sayıları toplamının iki katından aşağı olmaz. Toplantı geri bırakıldığı takdirde üyeler ikinci toplantı tarihinden en az 5 gün önceden geri bırakılma nedenleriyle toplantının günü, saati ve yeri gündemi ile ilan edilerek yeniden çağrılır. Ve durum mahallin mülki amirliğine yazıyla bildirilir.

Po: 531

Devam Edecek

SAHİBİ
POLİTİKA Basım Yayın A.Ş
adına
KEMAL TÜRKLER

Genel Yayın Müdürü:
AYDIN ENGİN
Müessese Müdürü:
HALUK YETİŞ

Yazı İşleri Müdürü: AYDIN ŞENESEN
Teknik Yönetmen: YAVUZ KÖSEMEN
Ankara Temsilciliği: İSTA
(SÜLEYMAN COŞKUN)

DİZGİ: Politika Basım Yayın A.Ş. Tipo Tesisleri
BASKI: Asya Gazetecilik ve Neşriyat Ltd.Şti.Matbaası
DAĞITIM: Hürriyet Gazete Dağıtım A.Ş.
ANKARA BASKISI: Yenigün Gazetesi Matbaası

Abone koşulları:
Yurt içi Yıllık 750 TL - 6 aylık 400 TL - 3 aylık 200 TL
Yurt dışı Yıllık 900 TL - 6 aylık 500 TL - 3 aylık 250 TL
Avrupa uçak farkı olarak her sayı için 6.50 TL ek ücret alınır

İLAN TARİFESİ
Bütün Türkiye ve Avrupa sütun santimi 200 TL
İstanbul Baskısı 100 TL Yayın İlanları 50 TL

İLERİCİ GENÇLER DERNEĞİ'NİN KONGRESİNE

ÇEŞİTLİ ÜLKELERİN GENÇLİK ÖRGÜTLERİ TEMSİLCİLERİ İLE KATILDI

Dünya gençliği barış dünyasını kurma çabasında

Politika'da gençlik

CARLOS SİLVA: «Barış İçin Savaşım, Dünya Demokratik Gençlik Federasyonunun ana belgilerinden biridir»

VASİLİS HRONAKİS: «Türkiye ve Yunanistan'ın ilerici güçleri ABD emperyalizmine izin vermeyecek»

JANUSZ WİTCZAK: «Polonya gençliği, barış ve silahsızlanma sorununa özel bir önem vermektedir»

WERNER STURMANN: «Dünya gençliği Nötron Bombasına karşı savaşımını yükseltecektir»

PER NİELSEN: «Demokratik hakların kısıtlanmasına karşı Türkiye'deki savaşımın önemli boyutlara ulaştığı görülüyor»

ÇEŞİTLİ ÜLKELERİN GENÇLİK ÖRGÜTLERİNİN TEMSİLCİLERİ, SAVAŞSIZ SÖMÜRÜSÜZ BİR DÜNYA KURULMASI YOLUNDA DAYANIŞMA İÇERİSİNDELER. İLERİCİ GENÇLER DERNEĞİ'NİN KONUĞU OLARAK TÜRKİYE'YE GELEN ÜYELER, GAZETEMİZİ DE ZİYARET ETTİLER. FOTOĞRAFTA GENÇ KONUKLAR, GAZETEMİZİN SERVİSLERİ HAKKINDA BİLGİ ALIRLARKEN GÖRÜLÜYOR...

İlerici Gençler Derneğinin 1. Büyük Kongresi nedeniyle birçok ülkenin gençlik örgütlerinin delegeleri ülkemize geldi. İçlerinde Sovyetler Birliği, Bulgaristan, Macaristan, Demokratik Alman Cumhuriyeti ve Uluslararası Öğrenci Birliği temsilcilerinin de bulunduğu bir grup delege ise Türkiye'ye giriş izni verilmediği için kongreye katılamadı.

Politika Gazetesi, 15-17 Mayıs tarihleri arasında İstanbul'da yapılan İGD 1. Büyük Kongresini izleyen Dünya Demokratik Gençlik Federasyonu (DDGF), Yunanistan, Polonya, Federal Almanya ve Danimarka gençlik örgütlerinin temsilcileriyle görüştü. Bu temsilciler Gazetemizi ziyaret ettiler ve gazete emekçi gençleriyle tanıştılar.

CARLOS SİLVA

(DDGF - Dünya Demokratik Gençlik Federasyonu)

Dünyada kalıcı bir barış için savaşım DDGF'nin ana belgilerinden biridir. Federasyonumuz emperyalizmin Avrupa'da Nötron Bombası yapma girişimlerine karşı da sürekli olarak savaşmaktadır. Önümüzdeki aylarda Küba'nın başkenti Havana'da yapılacak olan 11. Dünya Gençlik ve Öğrenci Festivalinden de dünya gençliğinin anti-emperyalist dayanışması bir kez daha somutlan[illegible]ktır. Festivale 120 ülkeden 16 bin delege, [illegible] bin turist, 900 gazeteci ve 130 konuk katılacaktır. Havana'ya tüm dünya gençliği büyük bir hızla hazırlanmaktadır. «Anti-emperyalist dayanışma, barış ve dostluk için» belgisi doğrultusunda dünya gençliğinin anti-emperyalist dayanışmasının bir simgesi olan bu festivale yüce Küba Devriminin önderi Kastro'nun halkı da, konuklarını en iyi biçimde karşılayabilmek için bütün gücüyle hazırlanmaktadır. Ve değişik politik ve ideolojik görüşlerdeki tüm dünyanın gençleri haykırmaktadırlar: «Haydi Havana 78'e...»

VASİLİS HRONAKİS

(KNE - Yunanistan Komünist Gençlik Örgütü)

Türkiye ve Yunanistan'ın ortak düşmanı faşizm ve emperyalizmdir. Bu savaşım her iki ülkede de zor koşullarda verilmektedir. Fakat anti-demokratik uygulama ve faşist baskılara karşı direniş iki ülkede de yüksek boyutlara ulaşmıştır. Ve savaşım tüm faşist örgütlere, anti-demokratik uygulamalara, işçilerin, köylülerin, gençlerin ve öğrencilerin ekonomik, demokratik hak ve özgürlüklerinin alınması, politik tutukluların serbest bırakılması ve ulusal baskılara son verilmesi için bütün sıcaklığıyla sürmektedir. Şunu vurgulamak isterim; Türkiye ve Yunanistan halkları ile gençleri arasında hiçbir çelişki yoktur. Tam tersine, ulusal bağımsızlık, demokrasi, barış ve toplumsal ilerleme için verilen savaşım iki ülke halklarını ve gençlerini ortak bir mücadelede birleştirmektedir. ABD emperyalizminin ve NATO'nun, bölgemizdeki barışı tehlikeye sokmasına ülkelerimizin ilerici güçleri izin vermeyecektir.

JANUSZ WİTCZAK

(FSZMP - Polonya Sosyalist Gençlik Örgütleri Federasyonu)

Polonya gençliği, barış, güvenlik ve silahsızlanma sorununa özel bir önem vermektedir. 1977'de Varşova'da yapılan Dünya Barış Kurucuları Toplantısına aktif olarak katılındı. Polonya gençliğinin önemli sorunlarından birisi dünyada kalıcı bir barışın sağlanması için dünya gençliğinin dayanışmasıdır. Türkiye gençliğinin de bu dayanışmaya nasıl önem verdiğini İGD'nin 1. Büyük Kongresinde gördüm. Türkiye ilerici gençliği faşizme ve emperyalizme karşı tüm güçlerini birleştirmelidir.

WERNER STURMANN

(SDAJ - Sosyalist Alman İşçileri Gençliği)

Soğuk savaş dönemini geri getirmek isteyen faşist, gerici güçler Detant ve Helsinki Nihai Senedine karşı ellerinden geleni yapmaktadırlar. Geliştirmeye çalıştıkları nükleer silahlarla, öncelikle Nötron Bombasıyla dünya barışını tehlikeye sokmak ve yeni bir silahlanma aşamasına getirmek istiyorlar. Fakat dünya ilerici gençliği ve dünya gençliğinin anti-emperyalist dayanışması bu güçlere, silahlanmaya ve Nötron Bombasına karşı savaşımı yükseltecektir. İGD'nin DDGF'ye katılmasıyla dünya gençliği güçlü bir kardeş örgüt daha kazanmıştır.

PER NİELSEN

(DKU - Danimarka Komünist Gençlik Birliği)

Örgütümüzün başlıca savaşımı demokratik hakların kısıtlanmasına karşıdır. Türkiye'de de bu savaşımın işçi sınıfının ve ilerici gençliğin gündeminde olduğunu biliyoruz. Bu açıdan faşizme ve emperyalizme karşı demokrasi savaşımının önemli olduğuna inanıyorum. Bu savaşım Türkiye'de önemli boyutlara ulaştı. Bunun en önemli örneği 1 Mayıs 1978'de TKP'nin yasallaşması için atılan belgilerdir.

İGD Kongresinin ardından

15-17 Mayıs tarihleri arasında İstanbul Harbiye Şehir Tiyatrosunda toplanan İlerici Gençler Derneği'nin 1. Büyük Kongresi gençlik hareketine yeni açılımlar sunan önemli kararlar alarak dağıldı. Gerek nitelik gerek nicelik yönü ile bugüne değin görülen gençlik kuruluşları kongrelerinden çok farklı bir havada geçen İGD Kongresi örgütlülüğü, disiplini, coşku ve güçlü potansiyeli ile dikkati çekti.

Kongre toplanmadan önce İGD yöneticileri kongrelerinin gençlik forumuna dönüştürülmesi üzerinde önemle durmuşlar, bu doğrultuda üç ana noktayı işaret etmişlerdi. Birincisi; kongrenin nicelik yönü yani, kitleselliği. İkincisi nitelik yönü yani, kongrenin kitlesel olarak hazırlanması ve sonuçlandırılması, örgütlülük ve disiplinin egemen olması... Gençliğin tüm sorunlarına ışık tutacak kararlar alınması ve alınan kararların geçmiş deneyimleri gözönünde bulunduracak, yol gösterecek nitelikte olması. Ve alınan kararların yaşama geçirilmesi yani, maddi güce dönüştürülmesi.

İGD Kongresi yukarıda işaret edilen amaçlardan önemli bir bölümünü gerçekleştirdi. Bir gençlik forumu olarak nitelenme özelliğine hak kazandı. Ulusal ve uluslararası planda İGD'nin etkinliğini, gücünü gözler önüne serdi.

Ancak yine üzerinde önemle durulduğu gibi asıl sorun bundan sonra başlıyor. Alınan kararların hayata geçirilmesi sorunu İlerici Gençler Derneği'nin önünde boydan boya duruyor: «Daha güçlü daha yığınsal bir İGD» yaratabilmek, alınan kararları yaratıcılıkla uygulayabilmek, bu kararları geniş gençlik kesimlerine maledebilmekten geçiyor.

Sultanahmet Akşam Ticaret Lisesi öğrencileri sesleniyor...

Çeşitli ortaöğrenim Kurumlarında polis - idareci baskısının, ilerici öğrenciler üzerinde yoğunlaşarak sürdüğü, okullara yerleştirilen polislerin çoğunlukla yeni bir olay ve provokasyon kaynağı olduğu bildirilmektedir.

Sultanahmet Akşam Ticaret Lisesi'nin ilerici öğrencileri bu durumu şöyle aktarıyorlar:

MC'nin en azgın, en saldırgan dönemlerinde, okuldaki ilerici yurtsever öğretmenlerle okulun ilerici öğrencileri omuz omuza vererek faşistlerin her türden saldırı planlarını boşa çıkarttılar. Okulda bulunan bir avuç faşist seslerini soluklarını çıkaramaz oldular. Ama CHP ağırlığındaki hükümetin aldığı polisiye önlemler, okullarda disiplin kurallarının baskılı bir biçime dönüştürülmesi, okulumuzdaki demokratik işleyiş ahengini bozdu. Faşistler bunu bildiklerinden okulda provokasyon girişimlerinde bulunarak olay çıkarmak suretiyle ilerici devrimci öğrencilerin okuldan atılmaları için girişimlerde bulunuyorlar.

16 Mart katliamı sonrasında, faşist baskıları ve katliamı protesto eden ilerici öğrenciler 20 Mart günü okula geldiklerinde idarenin okula polis koyduğunu gördüler. Hemen arkasından, faşistler okuldaki potansiyeli gerginleştiren provokasyonda bulundular. Buna rağmen devrimci öğrencilerin okulda kalıp derslerine devam etmelerindeki ısrarlarına karşın, idarenin okulu boşaltması sadece bir avuç faşisti sevindirdi; geri kalan tüm kitle tarafından tepkiyle karşılandı. Bu olaylardan sonra okulda hava sürekli gerginleşti, doğru dürüst ders yapılamaz oldu. Okulun disiplin kurulunda bulunan ilerici öğretmenlerin yerine katı ve baskıcı öğretmenler getirilerek bizleri sindirme yoluna gidildi.»

KÖGEF, Kıbrıs sorununun NATO çerçevesinde çözümüne kesinlikle karşıdır

KÖGEF Başkanı İsmail KEMAL ile bir konuşma

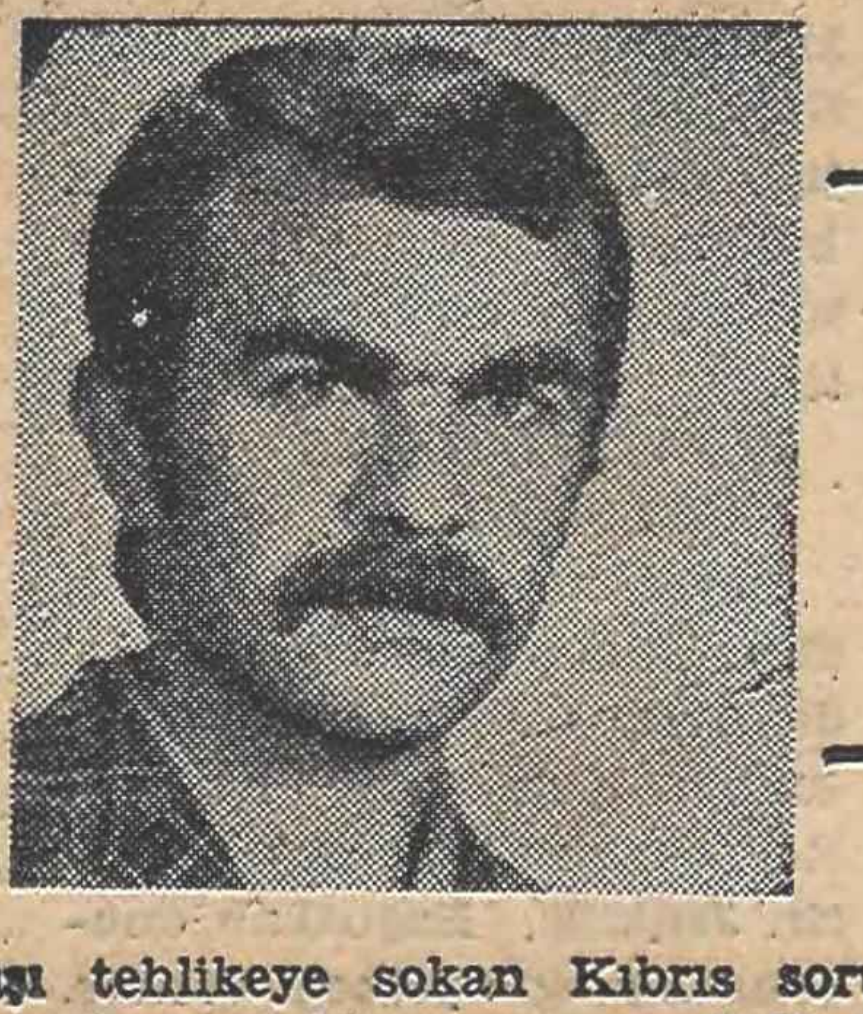

KÖGEF, Türkiye'deki Kıbrıslı yükseköğrenim gençliğinin çeşitli derneklerini barındıran federasyondur. 30 Nisan'da KÖGEF'in 2. Olağan Genel Kurulu yapıldı. Politika KÖGEF Genel Başkanı İsmail KEMAL ile Kıbrıslı gençlerin dertleri, sorunları ve gençliğin birliği konularında konuştu.

POLİTİKA: Yakın bir geçmişte örgütünüzün genel kurulu yapıldı. Bu konuda bilgi verir misiniz?

İ. KEMAL: KÖGEF 2. Olağan Genel Kurulu 30 Nisan 1978'de yapıldı. Genel kurulumuz Kıbrıslı gençliğin yığınsal bir forumu oldu. Çeşitli kentlerden gelen çok sayıda arkadaşımız genel kurulu izledi. Genel kurulumuzun 1 Mayıs'tan önce olması da ona ayrı bir önem kazandırdı. Genel kurul çalışmaları ile 1 Mayıs çalışmaları içiçe geçti, bütünleşti. 1 Mayıs heyecanı genel kurulumuzu derinden etkiledi. Genel kurulumuz ve alınan kararlar örgütlü hareketimiz için ileri bir adımdır. Genel kurulumuz örgütlülüğümüzü daha da pekiştirdi. Geçmiş çalışmaların bir bilançosu yapılarak, eksiklikler ve hatalar ortaya kondu. İleriye yönelik çalışmalarımıza ışık tutan kararlar alındı. Bu kararların neler olduğuna kısaca bakalım. Öncelikle akademik-demokratik istemlerimizin yeraldığı ve sorunlarımızın derinlemesine irdelendiği bir karar alındı. Daha sonra bir kısmını aşağıda sıralayacağım çeşitli kararlar alındı. Emperyalizmin Kıbrıs üzerinde oynamak istediği oyunlara karşı çıkan bir karar; Ulusal Demokratik Cepheyi destekleme kararı; öldürülen arkadaşlarımızın katillerinin yakalanması istemi; faşist MHP, Ülkü Ocaklarının, Kıbrıs'taki Türk Ocağının kapatılması istemi; faşist yuvaların dağıtılmasını isteyen bir karar; gerici ders kitaplarına karşı bir karar; işçi sınıfı bilimine ters, sapık akımlara karşı mücadele için karar; gençliğin uluslararası dayanışması ve Havana Festivali ile ilgili kararlar.

Genel kurulumuza birçok demokratik kuruluştan mesajlar geldi. Şimdi genel kurul kararları ışığında ve genel kurulun önümüze temel görev olarak koyduğu «daha yığınsal bir KÖGEF» için çalışmalarımızı sürdürüyoruz.

POLİTİKA: Türkiye'deki Kıbrıslı yükseköğrenim gençliğinin başlıca sorunları nelerdir?

İ. KEMAL: Türkiye'de yükseköğrenim gören Kıbrıslı gençliğin birçok sorunları vardır. Bu sorunların kaynağı kuşkusuz Kıbrıs'taki ve Türkiye'deki bozuk ekonomik düzendir, kapitalizmdir. Bu sorunlarımızın köklü çözümü de sömürü düzeninin ortadan kalkması ile olasıdır. Bununla beraber mücadele ederek alabileceğimiz haklar elbette vardır. Biz KÖGEF olarak Kıbrıslı gençliğin temel sorunlarını çözüme kavuşturmak için sürekli savaşım veriyoruz. Bu sorunların başında kontenjan, yurt ve burs sorunları geliyor. Kıbrıslı gençler yabancı uyruklular kontenjanından yararlandırılmıyor. Bizlerin çabaları sonucu bazı yüksek okulların Kıbrıslı gençlere verdiği kontenjanlar da Türk kesimi yetkilileri tarafından gerektiği gibi değerlendirilmiyor. Bütün bunların sonucu her yıl çok sayıda lise mezunu açıkta kalıyor. Çeşitli engelleri aşarak bir yükseköğrenim kurumuna kayıt yapan arkadaşlarımız da yurt ve burs sorunu ile karşı karşıya kalıyor. İstanbul'da uzun bir mücadele sonucu bir erkek ve bir kız yurdu açtırdık. Kıbrıslı gençlerin en yoğun olduğu şehirlerden biri olan Ankara'da ise yurt sorunu bütün yakıcılığı ile sürüyor. Arkadaşlarımız KÖGEF çatısı altında uzun bir süre yeni ve sağlıklı Kıbrıs yurtlarının açılması için savaşım verdiler. Bu savaşımda sokağa atıldılar. Ancak yeni yurtlar için verdiğimiz savaşım bir kısım maceracı Kıbrıslı öğrenci tarafından ihanete uğratıldı. Kayıt yapmamakla direndiğimiz eski ve küçük yurda goşistler kayıt yaptılar. Böylece direnişimiz kırıldı ve yeni, büyük bir yurt açtırma savaşımımız geriledi. Ancak savaşım durmadı. Bu hakkımızı alana dek savaşımı sürdüreceğiz. Burs sorununa gelince. Çok az sayıda arkadaşımız burs almaktadır. Bursların miktarı da yetersizdir. Çabalarımız sonucu burslar 1250 TL.'ye yükseltildi. Bu bizce önemli bir başarıdır. Ancak önemli olan ihtiyacı olan her arkadaşa burs verilmesidir. Bunu sağlamak için çaba harcıyoruz. Bu arada yeni bir sorunumuz var; Kıbrıs'a giden arkadaşlardan 500 TL. vergi alınıyor. Yetkililere bu konuda gerekli başvuru yapıldı, ancak bu uygulama devam ediyor. Tıp fakültelerinden mezun olan arkadaşlarımız ise ancak parasız ihtisas yapabiliyor. Arkadaşlarımıza ihtisas karşılığı para verilmesi gereklidir. Hiç para almadan ihtisası sürdürmek olanaksızdır. Ayrıca arkadaşlarımızın emeklerinin açıkça sömürülmesi sözkonusudur.

POLİTİKA: Kıbrıs sorunu ile ilgili son gelişmeleri ve KÖGEF'in tavrını açıklar mısınız?

İ. KEMAL: Kıbrıs sorunu bildiğiniz gibi emperyalizm tarafından yaratılan bir sorundur. Emperyalizm Kıbrıs'ı bir NATO üssü yapmak için, adada yaşayan toplumları birbirine saldırttı. «Böl ve yönet» politikasını uyguladı. Bu çabaların bir ürünü olan ve Ortadoğu'da barışı tehlikeye sokan Kıbrıs sorunu son dönemde yeni bir aşamaya girdi. 1974'de meydana gelen olaylar ve Kıbrıs'ın fiilen ikiye ayrılmasından sonra emperyalizm Kıbrıs'ın bağımsızlığını ve toprak bütünlüğünü tamamen ortadan kaldırma çabalarını artırdı. Buna kılıf olarak çeşitli formüller öne sürüldü. Son dönemde soruna çözüm bulma girişimleri yoğunlaştı. Buna koşut olarak emperyalizmin ve NATO'nun adada kendi amaçlarına uygun bir çözüme varılması için harcadığı çabalar da yoğunlaştı. NATO ve yandaşları Kıbrıs sorununun NATO çerçevesinde çözümlenmesini istiyorlar. BM'ler ve dünyadaki ilerici ve barışçı güçler çözüm girişimlerinden uzak tutulmak isteniyor. KÖGEF Kıbrıs sorununun NATO çerçevesinde çözümlenmesine kesinlikle karşıdır. NATO'cu çözümlerin Kıbrıs'a barış ve huzur getirmeyeceği aksine yeni yeni huzursuzluklar getireceği açıktır. KÖGEF, BM'nin ve dünya barışçı güçlerinin de desteklediği, Kıbrıs'ın bağımsızlığını, bağlantısızlığını, toprak bütünlüğünü, emperyalist üslerden ve NATO'nun etkisinden arınmışlığını sağlayacak çözüm önerilerinden yanadır. Bu öneriler federal bir yapıda somutlanabilir. Önemli olan yukarıda sıraladığım öğelerin yerine gelmesidir. Biz federal diye ortaya çıkan ancak özünde konfederal olan önerilere de karşı çıktık ve çıkacağız. KÖGEF olarak toplumlararası görüşmelerin sürdürülmesinde büyük yarar görüyoruz. Bu görüşmelere Türk toplumunu temsilen katılanların yalnız başına toplumu temsil etmediği inancındayız. Anavatanla bütünleşme, Türk Kıbrıs'ı yaratma naraları atan faşist Türk Ocaklarının kurulmasında yardımcı olanların, Kıbrıs'ın gerçek bağımsızlığı ve toprak bütünlüğü için çaba harcamasını bekleyemeyiz. Bunun için seçimlerde yüzde 45 civarında oy alan muhalefet partilerinin de katılacağı ve söz sahibi olacağı bir DANIŞMA KONSEYİNİN kurulmasını istiyoruz. Son Türk önerilerinin muhalefet partilerinden ve halktan gizlenmesi de bu istemimizin doğruluğunu kanıtlıyor. Kuşkusuz Kıbrıs'ta son sözü söyleyecek olan işçi sınıfı ve onun yolunda yürüyenlerdir. Uluslararası işçi sınıfı hareketi, dünya sosyalist sistemi ve ulusal kurtuluş hareketleri bu savaşımda Kıbrıs işçi sınıfının yanındadır. Kıbrıs, Akdeniz'de barut fıçısı değil, barış adası olacaktır.

Türkiye'de yükseköğrenim gören Kıbrıslı öğrencilerin sayısı 1831'e düştü

1976-77 döneminde 2524 olan Türkiye'de yükseköğrenim gören Kıbrıslı öğrencilerin sayısı, bu yıl çeşitli nedenlerle düşerek 1831'e inmiştir. Buna karşın İngiltere'de bulunan Kıbrıslı öğrenci sayısı ise 203'den 484'e çıkmıştır.

Ayrıca Batı Almanya'da 19, Amerika'da 9, Fransa'da 6, Libya'da 4, Lübnan'da 5 Kıbrıslı öğrenci bulunmaktadır.

Japonya'daki bir araştırmada gençlerin 20 yıl öncesinden vücutça daha gelişkin olduğu belirtiliyor

Japonya Eğitim Bakanlığının yaptığı bir araştırma, bugünkü gençlerin, boy ve kilo açısından 20 yıl öncesinin gençlerinden daha gelişkin olduğu, ancak gençler arasında özellikle diş hastalıkları ve miyopluğun daha yaygın olduğunu ortaya çıkarmıştır.

Eğitim Bakanlığının geçen yıl yaptığı araştırmaya çeşitli yaşlarda 345 bin çocuk ve genç katılmıştır. Elde edilen sonuçlar, 17 yaşındaki lise gençlerinin 20 yıl öncesinin lise gençlerinden ortalama 5.2 cm. daha uzun olduğunu ve 4.2 kilogram daha ağır olduklarını göstermiştir. 17 yaşındaki Japon gençlerinin ortalama boyunun 169.1 cm. ve ağırlıklarının 59.5 kg. olduğu belirlenmiştir.